zpravodaj

VÝBORU LEDNÍHO HOKEJE SONP KLADNO

PÁTEK 29.9.1978 V 18 HOD • UTKÁNÍ I.HOKEJOVÉ LIGY

TESLA PARDUBICE POLDI SONP KLADNO

Vážení sportovní přátelé!

V úterý se roztočila ruleta naší nejvyšší hokejové soutěže, která je skutečnou ozdobou československého sportu. Její kormidelníci ji řídí velmi obezřetně. Soutěž má pravidelný rytmus, což jí dodává šarm, vytváří pravou atmosféru a u diváků si získává stále větší obliby. Nedopusťme, aby hokejová liga, na kterou můžeme být právem hrdi, byla poznamenána rušivými momenty kteréhokoli druhu. Tím by ztratila u diváka důvěru. Pevně věříme, že všichni ti, co mají lední hokej rádi to nedopustí a sebemenší náznak porušení řádů by tvrdě potrestali.

MISTR ČSSR 1959 • 1975 • 1976 • 1977 • 1978

DOROST SONP KLADNO 1957 • 1968

DOROST PZ KLADNO 1956 • 1970 • 1971

Vítáme v kladenské hale hosty z Pardubic, se kterými náš tým svedl nejednu těžkou hokejovou bitvu na Kladně nebo v Pardubicích. Nebude tomu jinak ani dnes. Obě mužstva nastupují proti minulé sezóně s novými borci. Domácím budou chybět František Pospíšil a zkušený Zdeněk Nedvěd, Pardubicím zase Vladimír Martinec a řada dalších hráčů. Náš tým to nebude mít v lize lehké, protože bude obhajovat mistrovský titul, což předpokládá velkou "fušku". Musíme jen věřit, že kladenští chlapci dají do boje pověstný elán a budou získávat body doma i venku.

Vítáme všechny naše příznivce a přejeme jim, aby i v letošní sezóně viděli pohledný hokej se všemi dramatickými momenty, gradací ve hře a mohli si vždy odnést z haly jen pěkné sportovní dojmy.

Mužům v pruhovaných dresech přejeme, aby se jim utkání vydařilo a byli s nimi spokojeni aktéři na ledě i diváci v hledišti.

xoxoxoxoxoxoxoxoxoxoxoxoxoxoxoxoxoxoxoxoxoxooxoxoxoxoxoxoxoxox

NA HOKEJOVÝCH TÁČKÁCH S NOVÝM KAPITÁNEM POLDI SONP KLADNO

V kabině kladenských hokejistů nebývá nouze o veselé slovo o humor o vtip. Ovšem nelze tvrdit, že by kabina od rána do večera hýřila stále smíchem. Jsou okamžiky, kdy kabina je ponořena do hlubokého ticha a to bývá tehdy, když se mužstvu na ledě nevede.To se humor vytratí naráz.Náš rozhovor, který jsme uskutečnili v době pilné přípravy před zahájením ligového ročníku 1978-1979 probíhal ještě v poklidné a usměvavé atmosféře.Ale začněme již klást otázky Eduardu Novákovi, který v sezóně 1978-79 bude mít na svém dresu ono velké C, které dlouhá léta nosíval František Pospíšil.

Už jsi někdy za své sportovní éry kapitánoval ?

Eduard Novák se trochu zamyslel a vedle něho sedící Luboš Bauer vždy vtipný a pohotový procedil jen tak na okraj.„No přece tenkrát na pramici v Samopších."
Teprve potom nám novopečený kapitán prozradil, že v roli kapitána vystupoval jako fotbalový žáček v Buštěhradě."

Co tě v životě nejvíce potěšilo ?

"Narození syna a dcery. V hokeji dobytí mistrovských titulů Kladna."

Čeho se v životě nejvíc obáváš ?

"Nemocí, zranění a všech konfliktů ve velkém i v malém."

Co pro tebe znamená hokej ?

"Všechno. Uděluje mi lekce sportovní i bohatý rejstřík životních zkušeností."

V současné době po odchodu F. Pospíšila a Zd. Nedvěda patříš k nejstarším hráčům našeho mužstva. Jak dlouhého hokejového věku bys se chtěl dožít ?

"To nemohu jednoznačně zodpovědět. Pokud jde o věk, přál bych hokeji i sobě ten nejvyšší."

Jakého máš koníčka ?

"Líbí se mně všechno pěkné a jinak miluji pěknou hudbu, při které zapomínám na všechny trampoty, které život na ledě i za mantinelem přináší."

Býváš někdy vším omrzelý a co proti tomu děláš ?

"Poslouchám nejoblíbenější desky a hraji si se svými potomky, kteří mě vždy dokážou rozveselit."

Platí v hokeji jako vživotě, že kdybys s ním začínal znovu, že bys si počínal jinak ?

"Rozhodně ano. V hokeji jako v životě je stále co zlepšovat a zdokonalovat."

S hokejem jsi procestoval Evropu, Ameriku a Asii. Měl jsi někdy touhu zůstat za hranicemi?

"Nikdy. Mně se to nejvíce líbí v Buštěhradě,protože tam jsem doma a to doma napište velkými a proloženými písmeny. Tak tedy D O M A."

Jaké pocity jsi měl v loňské sezóně v národním mužstvu ČSSR ?

"Kladné i záporné. Ať si každý po přečtení škrtne co se mu nehodí."
Jak myslíš, že dopadne pro náš tým právě začínající ligový ročník 1978-79 ?

"Nevím. Všichni musíme čekat."

Co nejraději jíš a piješ ?

"Bifteky a pivo."

Které jídlo a nápoj ti nejvíce chutnal v cizině ?

"V USA steaky a v zahraničí limonády."

Jdeš do nové sezóny jako optimista, nebo jako pesimista ?

"Rozhodně optimista."
Poděkovali jsme Eduardu Novákovi za rozhovor a popřáli mu v roli kapitána mnoho štěstí, aby na konci sezony objížděl s mistrovským pohárem kladenské kluziště jako v minulosti František Pospíšil.

++

KRITÉRIA SOUTĚŽE SLUŠNOSTI I.LIGY V LEDNÍM HOKEJI PRO OBDOBÍ 1978-79

Jako v minulých ročnících , tak i v novém ročníku I.hokejové ligy, je vyhlášena soutěž slušnosti, jejímž cílem je zkvalitnit výchovný a sportovní proces.
Pro informaci našich diváků přinášíme technické podmínky soutěže slušnosti :

a/ Trestné body se udělují za jednotlivé přestupky takto :

	Trestné body
1. Za provinění hráčů :	
- za každé vyloučení hráče na 5 minut	5
- za každé vyloučení hráče na 10 min.	10
Za vyloučení hráče do konce střetnutí	30
za udělení nepodmíněného trestu v disciplinární komisi	30
2. Za provinění trenérů a funkcionářů LH :	
Za udělení nepodmíněného trestu trenérovi anebo funkcionáři	30

3. Za nesportovní chování mužstva LH :	
za nedohraté mistrovské utkání	100
za zastavení činnosti oddílu za každé střetnutí	50
4. Za nesportovní chování diváků na ZS :	
za nesportovní chování diváků na ZS /házení předmětů na led a případy projednané DK/	30

5. Hodnocení obecenstva delegovanými instruktory :

velmi dobré	1	kladných	10
dobré	2		0
nedostatečné		záporných	10

Hodnocení soutěže provádí PVK VSLH ÚV ČSTV. Výsledky se budou průběžně zveřejňovat v denním tisku a odborných časopisech Gól a Tip.

Hodnotit se budou : Nejlepší kolektiv LH
Nejlepší jednotlivec LH

Vítězné mužstvo a jednotlivec obdrží putovní pohár. Mužstva a jednotlivci na 2.-3. místě obdrží diplomy. Proti mužstvu, které se umístí na posledním místě, navrhne PVK postih ve formě omezení mezinárodního styku.

HOKEJOVÁ VIZITKA NAŠICH HOSTŮ

Tým našich hostů patřil v minulosti ke špičce československého hokeje. V loňském ligovém ročníku však obsadili pardubičtí hokejisté až sedmou příčku ligové tabulky. Příčin poklesu bylo několik. Řada hráčů oblékla vojenský kabát a mladíci zařazení do prvoligového mužstva, na ligu ještě nestačili. Také zranění zapracovala na výkonnosti týmu.

Jak se změnil kádr mužstva v letošním ročníku ?
Odešli obránci Bezdíček a Moučka do Košic, brankář Veith do Kolína, Pecivál a Kalous do Gottwaldova, Semanský do Hradce Králové. Civil za vojenské sukno vyměnil hokejový internacionál Martinec a Černický. Zelené sukno odložili Paleček a Vlad. Veith, Hanka, Dočkal, Seidl a Marek. Pardubice získaly brankáře Duška z Hradce Králové, juniorského reprezentanta.

Vladimír Martinec bude Tesle chybět celkem na dvacet ligových střetnutí.
Podle prognóz hokejových expertů počítá se, že naši hosté budou mít jeden z nejvyrovnanějších týmů v první lize.

xoxoxoxxoxoxoxoxoxoxoxxoxoxoxoxoxoxoxoxoxoxoxoxoxoxoxoxoxoxoxoxoxo
xoxoxoxoxoxoxoxoxoxoxoxoxoxoxoxoxoxoxoxoxoxoxoxoxoxoxoxoxoxoxoxoxoxo

NASBÍRÁNO ZA MANTINELEM

Václav Sýkora, útočník POLDI SONP Kladno, utrpěl v utkání PMEZ na Kladně s Dynamem Berlín zlomeninu jařmové kosti a musel se podrobit operativnímu zákroku v Praze na Bulovce.

Hokejisté TJ POLDI SONP KLADNO zvítězili na turnaji v Sokolově ke Dni horníků. V zahajovacím střetnutí porazili domácí Baník Sokolov 0:4, pak tým Chomutova 2:7 a s mužstvem Brna remizovali 5:5.
Pořadatelé vyslovili po skončení turnaje přání, aby se náš tým zúčastnil turnaje i v příštím roce. Jako nejlepší brankář byl vyhodnocen náš Miroslav Krása.

Našim příznivcům. Upozorňujeme všechny naše příznivce, že si mohou zakoupit permanentní vstupenky na 22 mistrovských a na tři přátelská nebo pohárová utkání. Cena sedadla je 375,- Kčs, cena vstupenky k stání je 175,- Kčs.
Vstupenky je možno objednat ve Sportovním domě na tř.Čsl. armády u s.Filipové, telefon 6208 nebo 761, linka 4009.
Normální předprodej vstupenek před každým utkáním je rovněž ve Sportovním domě a v Čedoku na náměstí Revoluce.
Telefon icky je možno objednat vstupenky také na Zimním stadionu v Kladně. Telefon 2072, kde budou rezervovány nejpozději hodinu před zahájením utkání.

Václav Jedlička, predseda oddílu ledního hokeje TJ POLDI SONP KLADNO, obdržel na zasedání III.konference Svazu ledního hokeje ÚV ČSTV diplom se zlatým odznakem.
Blahopřejeme!

POLDI-SPOJENÉ OCELÁRNY
NABÍZEJÍ

1 VÝHODNÉ ZAMĚSTNÁNÍ
MUŽŮM, ŽENÁM, DŮCHODCŮM
V PROVOZECH OCELÁREN, VÁLCOVEN, KOVÁREN, STROJÍRENSKÉ VÝROBY, ENERGETIKY, ÚDRŽBY, DOPRAVY A V PODNIKOVÝCH SLUŽBÁCH.
KVALIFIKOVANÉ VÍTÁME, NEKVALIFIKOVANÉ ZAUČÍME.

2 VYUČENÍ
ŽÁKŮM 8. A 9. TŘÍD ZDŠ
NA STŘEDNÍM ODBORNÉM UČILIŠTI POLDI-SONP
VE 4 A 3 LETÝCH OBORECH HUTNÍCH, STROJNÍCH, ELEKTRO, STAVEBNÍCH AJ.

INFORMACE:

OSOBNĚ
osobní oddělení
na Václavce
Střední odborné učiliště
Ujezd p/Kladnem

PÍSEMNĚ
POLDI-SONP
osobní oddělení
272 62 Kladno

TELEFONICKY
Kladno 761
linky 2390, 3246
a pro učně též 3156

SOUPISKA DNEŠNÍCH SOUPEŘŮ

TJ POLDI SONP KLADNO

Krása,	brankář	č. 1
Kolísek,	-"-	č.24
Kaberle,	obránce	č.12
Nelíba,	-"-	č. 9
Vinš,	-"-	č. 2
Vejvoda,	-"-	č. 3
Čermák,	-"-	č. 5
Horský,	-"-	č.10
Melč,	-"-	č.21
E.Novák,	útočník	č. 7
Nový,	-"-	č. 6
Bauer,	-"-	č. 8
Machala,	-"-	č.11
Sýkora,	-"-	č.14
Křiváček,	-"-	č.15
Reckziegel,	-"-	č.16
Skrbek,	-"-	č.17
Müller,	-"-	č.18
Kopecký,	-"-	č.22
Novotný,	-"-	č.23

TJ TESLA PARDUBICE

Crha,	brankář	č. 22
Šenk,	-"-	č. 23
Dušek,	-"-	č. 1
Sekera,	obránce	č. 2
Levinský,	-"-	č. 8
Novotný,	-"-	č. 4
Skalický,	-"-	č. 5
Nešťák,	-"-	č. 3
Klement,	-"-	č. 7
Seidl,	-"-	č. 6
Dočkal,	-"-	č. 5
J. Novák,	útočník	č. 20
Šťastný,	-"-	č. 17
Kodousek,	-"-	č. 21
Beránek,	-"-	č. 9
Bulis,	-"-	č. 12
Slavík,	-"-	č. 16
Dinis,	-"-	č. 14
Veith,	-"-	č. 24
Paleček,	-"-	č. 10
Hanka,	-"-	č. 19
Bažant,	-"-	č. 15

Trenéři: Bohumil PROŠEK, prof. V. SLÁNSKÝ — ing. Otakar MAREŠ, Horymír SEKERA

Hlavní rozhodčí: ing. Libor Jursa z Bratislavy

Čároví rozhodčí: Zdeněk Bouška z Prahy
Jindřich Simandl z Prahy

Instruktor utkání: Ladislav Rybka ze Sedlčan

Vydává oddíl ledního hokeje TJ POLDI-SONP Kladno.
Povoleno odborem kultury ONV Kladno pod č. 376/76.
Tiskne: POLDI-SONP Kladno

zpravodaj

VÝBORU LEDNÍHO HOKEJE SONP KLADNO

PÁTEK 6.10.1978 V 18 HOD UTKÁNÍ I.HOKEJOVÉ LIGY

MOTOR

ČESKÉ BUDĚJOVICE PROTI POLDI SONP KLADNO

Vážení sportovní přátelé !

Za krátkou chvíli opět zahoukají na prvoligových stadionech sirény, aby zahájily již čtvrté kolo naší nejvyšší hokejové soutěže. V předcházejících kolech došlo k řadě překvapení. Jistě třeba málokdo čekal, že Košice získají ve druhém kole oba body na jihlavském ledě, nebo, že v témže kole nás tým pardubických "perníkářů" tolik potrápí u nás na Kladně. Inu, lední hokej je hra a nad každým utkáním je vždy otazník.

Dnes vítáme na Kladně tým Jihočechů. V minulých sezónách dovedli naši hosté na kladenském ledě zahrát a jistě i dnes budou bojovat ze všech sil.

MISTR ČSSR	1959 • 1975 • 1976 • 1977 • 1978
DOROST SONP KLADNO	1957 • 1968
DOROST PZ KLADNO	1956 • 1970 • 1971

Našim hráčům budeme držet palce, aby se válečnické štěstí přiklonilo na jejich stranu a hlavně, aby našli dobrou mušku při proměňování střeleckých příležitostí. Je třeba bojovat od první do poslední minuty, vtisknout hře systém a přehrát soupeře.

Vítáme trojici rozhodčích a přejeme jim hodně citu pro hru, rovněž vítáme s. instruktora.

Našim příznivcům přejeme, aby viděli pohledný hokej a očekáváme, že slušným povzbuzováním podpoří náš tým v dnešním boji a vytvoří střetnutí pěkný rámec, za což jim děkujeme a již se těšíme na

K L A D N O, D O T O H O ! ! !

+:+

Navštívenka našeho dnešního soupeře.

Hokejisté TJ Motor České Budějovice oslavují v letošním roce 50. výročí vzniku ledního hokeje v jihočeské metropoli. Psal se rok 1928, kdy byl ustaven v Českých Budějovicích Stadion České Budějovice, později TJ Slavoj a v současné době TJ Motor. Padesátiletá bilance ledního hokeje je úspěšná. Z jižních Čech se od prvopočátku uplatňovali hráči v reprezentaci.

Mužstvo TJ Motor již druhým rokem hraje první střetnutí na ledě soupeře, protože v Českých Budějovicích byla rekonstrukce ledové plochy. V minulé sezóně se hrálo prvních pět utkání na cizím ledě a letos první střetnutí na domácím ledě se uskuteční až 17. října s Duklou Jihlava. Hráči proto dojíždějí k pravidelným tréninkům do Tábora.

Slovo trenéra Ladislava Pejchy: "Zdá se, že dojde v první lize k určitému přesunu sil. Vždyť nikdy v minulosti nezmizelo z ligové scény naráz tolik hokejových stálic, jakými byli: Holeček, Dzurilla, Pospíšil, Machač, Jiří Holík, Černý, či třeba kladenský Nedvěd, nebo hráči Motoru Pražák a Horešovský, kteří s ligovým hokejem končí. To vše dává letošnímu ligovému ročníku nádech zajímavosti. Dejme se překvapit, jak v této převratné sezóně uspěje jihočeský zástupce. Vždyť také v celku Motoru bylo dost změn. Vrátili se z vojny Jágr, Vondráček, Šrámek a Hůlka, hrát by měl i Joun, postrádaný pro zranění po celou minulou sezónu, naopak už v kolektivu nebudou - Bakus, Horešovský, Tikal, Pražák a Korbela."

xoxoxoxoxoxoxoxoxoxoxoxoxoxoxoxoxoxoxoxoxoxoxoxoxoxoxoxoxoxoxoxoxoxo
xoxoxoxoxoxoxoxoxoxoxoxoxoxoxoxoxoxoxoxoxoxoxoxoxoxoxoxoxoxoxoxoxoxo

NASBÍRÁNO ZA MANTINELEM

Milan Skrbek, útočník POLDI SONP KLADNO stále laboruje se zraněním, které utrpěl na soustředění fakulty tělesné výchovy a sportu v Nymburce. Přejeme mu, aby se brzy uzdravil a objevil se opět na ledové ploše.

V dalším kole I.ligy hraje náš tým v Brně a v sobotu 14.října budou Kladenští hosty v Litvínově. Toto utkání přenáší Čsl. televize.Na Kladně uvidíme prvoligový hokej až v úterý 17.října, kdy budeme hostit tým TJ Gottwaldov.

JOSEF MACHALA - NOVIC V TÝMU POLDI SONP KLADNO

Dědicem dresu s číslem jedenáct, který nosíval dlouhá léta v týmu POLDI SONP KLADNO legendární hokejista František Pospíšil, se stal nováček týmu Josef Machala. Narodil se 13.března 1960 v Sokolově a je odchovancem Baníku Sokolov. Objevil se na kladenském ledě na začátku letošní sezóny. Položili jsme Josefu Machalovi několik otázek.

Kde jsi vůbec začal sportovat ?

"Jako každý kluk, tak i já jsem nejdříve začal prohánět kožený míč v mém bydlišti v Březové u Sokolova. V tamním oddíle jsem hrál za žáky a později v dorosteneckém družstvu jsem hrál za Březovou krajský přebor."

Kde a kdy jsi začínal s hokejem?

"Zase nejdříve v Březové, ale později mě trenér Ryžuk ze Sokolova vzal spolu se svým synem do přípravky a tak jsem se stal obojživelníkem. Střídal jsem boty s bruslemi s kopačkami. To mně bylo tehdy deset let. Z hokejové přípravky vedla moje cesta do žákovského družstva a pak do dorostu v Baníku Sokolov."

Kteří trenéři se podíleli na tvém hokejovém růstu ?

"V Sokolově již zmíněný trenér Ryžuk, dále Vyskočil a naposledy trenér Jirků. V osmnáctce to byli trenéři Nitka a Folprecht."

Který hokejista byl a je tvým vzorem ?
"Jsem obdivovatelem Ivana Hlinky."
Na které utkání ve své dosavadní hokejové kariéře nejraději vzpomínáš ?
"Na utkání na mistrovství Evropy proti Švédsku, které se hrálo ve Finsku a mně se podařilo vstřelit branku."
Jak tě přivítal kladenský kolektiv ?
"Velmi dobře. Ani jsem takové přijetí nečekal. Je velký rozdíl v přípravě mezi Sokolovem a Kladnem. V Sokolově jsme trénovali čtyřikrát týdně a to jsem poznal na fyzické kondici po příchodu do Kladna.Začátek po této stránce byl pro mne na Kladně dost obtížný, ale nyní se cítím fyzicky dobře. Jinak se mně na Kladně velmi líbí."
Jaký máš hokejový cíl ?
"Chtěl bych se stát platným členem prvoligového mužstva, ale to vše záleží na tom, jak mně to půjde na ledě."
Poděkovali jsme Josefu Machalovi za odpovědi na naše otázky a popřáli mu v kladenském týmu hodně štěstí a aby vyrostl u nás v takového hokejistu, jako byl František Pospíšil, jehož dres s číslem jedenáct Josef Machala nosí.

o-o-o-o-o-o-o-o-o-o-o-o-o-o-o-o-o-o-o-o-o-o-o-o-o-o-o-o-o-o-o-o-o

Z NOVÝCH PRAVIDEL
(změny a doplnky)

Od 1. září 1978 vstoupila v platnost nová pravidla ledního hokeje, která byla schválena kongresem I.I.H.P. v květnu 1978 v Praze.
Ve snaze seznámit diváky s některými změnami přinášíme dnes pravidlo - zakázané uvolnění.

Tři základní předpoklady pro zakázané uvolnění :

1. kotouč musí být vystřelen, napálen nebo odražen hráčem z jeho vlastní poloviny hřiště
2. kotouč musí překročit brankovou čáru soupeřova mužstva
3. kotouče se poté musí dotknout jako první hráč tohoto, tj. bránícího mužstva (kromě brankáře)
   jestliže při tomto doteku bránící hráč (kromě brankáře) srazí nebo odrazí kotouč do branky, branka neplatí

Zakázané uvolnění nenastane a hra pokračuje, když:

1. kotoučem vystřeleným za brankovou čáru soupeře hraje oprávněně jako první hráč mužstva, které kotouč vystřelilo
2. kotouče se dotkne jako první brankář
3. brankář vrátí do hry kotouč, který zůstal ležet vzadu na brankové síti
4. kotouč projde před dosažením brankové čáry brankovištěm
5. kotouč vystřelí početně oslabené mužstvo
6. kotouč se dostane za brankovou čáru přímo z vhazování
7. hráč soupeřova mužstva kromě brankáře nehraje kotoučem před dosažením brankové čáry, přestože jím mohl hrát
8. kotouč se dotkne hráče soupeřova mužstva (včetně brankáře), nebo jeho bruslí či hole, dříve,než přejde brankovou čáru
9. vystřelený kotouč je odražen zpět od těla nebo hole protihráče v jeho vlastní polovině tak, že přejde brankovou čáru mužstva, jehož hráč kotouč vystřelil

- jestliže se rozhodčí zmýlí při posouzení zakázaného uvolnění, vhazuje kotouč na bodu ve středu hřiště
- jestliže se bránící mužstvo nesnaží hrát kotoučem, který přešel brankovou čáru ihned, když má k tomu možnost, rozhodčí přeruší hru a bude vhazovat kotouč na koncovém bodě u branky provinivšího se mužstva
- při zakázaném uvolnění se vhazuje kotouč zásadně na koncovém bodě v polovině (podélné), odkud byl kotouč vystřelen

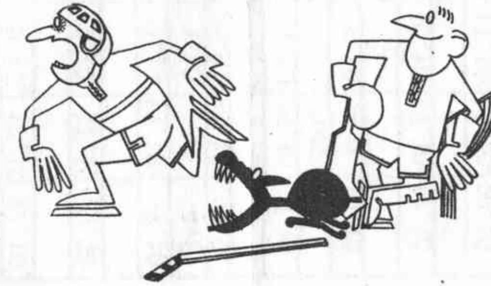

	Kladno	Bratislava	Brno	Budějovice	Gottwaldov	Jihlava	Košice	Litvínov	Pardubice	Sparta	Trenčín	Vítkovice
Kladno	●	11:4 3.10.	10.10	6.10	17.10	24.10.	27.10.	14.10.	29.9.	29.10.	20.10	26.9.
Bratislava	4:11 3.10.	●	29.9	0:4 26.9	6.10	13.10.	17.10.	29.10.	17.10.	10.10.	10.10	24.10.
Brno	10.10.	29.9.	●	3.10	13.10	20.10	24.10	6.10.	26.9.	27.10	17.10	29.10
Budějovice	6.10	4:0 26.9.	3.10	●	10.10	17.10	20.10	1:9	29.10	24.10	13.10	27.10
Gottwaldov	17.10	6.10	13.10	10.10	●	27.10	29.10	20.10	3.10	26.9	24.10	29.9.
Jihlava	24.10.	13.10	20.10	17.10	27.10	●	2:3	5:3	29.9.	3:10	29.10	4:6
Košice	27.10	17.10	24.10	20.10	29.10	3:2	●	3.10	13.10	6.10	26.9.	10.10
Litvínov	14.10	29.10	6.10	9:1 29.9.	20.10	3:5	3.10	●	24.10	10.10	27.10	17.10
Pardubice	3:3 29.9.	27.10	3:1 26.9.	29.10.	3.10	10.10	13.10	24.10	●	17.10	6.10	20.10
Sparta	29.10	20.10	27.10	24.10.	10:3 26.9.	3.10	6.10	10.10	17.10	●	5:1 30.9.	13.10.
Trenčín	30.9.	10.10	17.10	13.10	24.10	29.10	5:3	26.9.	27.10	6.10	●	3.10
Vítkovice	3:2 26.9.	24.10	29.10	27.10	6:4 29.9.	8.10	10.10	17.10	20.10	13.10	3.10	●

Soupiska dnešních soupeřů.

TJ POLDI SONP Kladno

Krása,	brankář	č. 1
Kolísek,	-"-	č. 24
Kaberle,	obránce	č. 12
Neliba,	-"-	č. 9
Vinš,	-"-	č. 2
Vejvoda,	-"-	č. 3
Čermák,	-"-	č. 5
Horský,	-"-	č. 10
Melč,	-"-	č. 21
E. Novák,	útočník	č. 7
Nový,	-"-	č. 6
Bauer,	-"-	č. 8
Machala,	-"-	č. 11
Sýkora,	-"-	č. 14
Křiváček,	-"-	č. 15
Reckziegel,	-"-	č. 16
Skrbek,	-"-	č. 17
Müller,	-"-	č. 18
Dudáček,	-"-	č. 19
Kopecký,	-"-	č. 22
Novotný,	-"-	č. 23

TJ MOTOR České Budějovice

Plánička,	brankář	č. 1
Jágr,	-"-	č. 31
Doležel,	-"-	č. 25
Dvořák,	obránce	č. 9
Šrámek,	-"-	č. 4
Vondráček,	-"-	č. 2
Kočer,	-"-	č. 24
Joun,	-"-	č. 17
Květoň,	-"-	č. 3
Novák,	-"-	č. 8
Míšek,	-"-	č. 7
Pouzar,	útočník	č. 22
Vondrka,	-"-	č. 11
Edelman	-"-	č. 6
Mařík,	-"-	č. 5
Čech,	-"-	č. 10
Anderle,	-"-	č. 18
Kolar,	-"-	č. 16
Klabouch,	-"-	č. 12
Král,	-"-	č. 20
Caldr,	-"-	č. 19
Lála,	-"-	č. 21
Hůlka,	-"-	č. 14

Trenéři: Bohumil PROŠEK, prof. V. SLÁNSKÝ

Ladislav PEJCHA, František NEUMAIER

Hlavní rozhodčí: Milan Barnet z Brna

Čároví rozhodčí: Mojmír Šatava z Milevska, ing. Vítězslav Vala z Písku

Instruktor utkání: Karel Ujec z Pardubic

každý týden

SAZKA - SPORTKA

Vydává oddíl ledního hokeje TJ POLDI-SONP Kladno.
Povoleno odborem kultury ONV Kladno pod č. 376/76.
Tiskne: POLDI-SONP Kladno

zpravodaj

VÝBORU LEDNÍHO HOKEJE SONP KLADNO

NEDĚLE 29.10.1978 v 18 HODIN • UTKÁNÍ I. LIGY

PROTI SPARTA ČKD PRAHA / POLDI SONP KLADNO

Vážení sportovní přátelé !

Dnešní střetnutí již XI. kola naší nejvyšší hokejové soutěže udělají tečku za první obrátkou hokejového maratonu. Po úterním střetnutí s Duklou Jihlava, dojde v kladenské hale opět k duelu mezi naším mužstvem a Spartou Praha ČKD. Utkání s Pražany má na Kladně i v Praze vždy zvláštní atmosféru, protože mezi oběma soupeři panuje zdravá rivalita. Navíc dnešní střetnutí bude mít slavnostní úvod, protože příznivci kladenského hokeje se rozloučí s dlouholetými oporami ligového Kladna - Miroslavem Termerem a Zdeňkem Nedvědem.

Přáli bychom si, aby toto utkání bylo bohaté na pěkné hokejové akce bez hrubostí, aby převyšoval technický hokej nad

MISTR ČSSR	1959 • 1975 • 1976 • 1977 • 1978
DOROST SONP KLADNO	1957 • 1968
DOROST PZ KLADNO	1956 • 1970 • 1971

silovým. Nedopusťme, aby se nám z ledových ploch vytrácela hokejová krása a hokejové myšlení a místo toho nastoupila neúnosná tvrdost, šarvátky a hra plná nebezpečí pro zdraví všech hráčů.

Vítáme naše hosty z Prahy a všechny diváky v ochozech a na tribunách, od kterých očekáváme, že každé pěkné akci zatleskají, zdrží se všech projevů proti rozhodnutí rozhodčích a vytvoří dnešnímu duelu pěkný rámec.

Všem třem sudím a s. instruktorovi přejeme, aby se zhostili důležitého úkolu co nejlépe, aby na ledě i za bariérami zavládla spokojenost s jejich výkonem.

K L A D N O, D O T O H O ! ! !

-o-o-o-o-o-o-o-o-o-o-o-o-o-o-o-o-o-o-o-o-o-o-o-o-o-o-o-o-o-o-o-o-o

Nasbíráno za mantinelem

Ota Vejvoda, kladenský obránce utrpěl v utkání s Gottwaldovem lehký otřes mozku. V utkání v Trenčíně ho vystřídal obránce Horský.

O utkání TJ POLDI SONP KLADNO proti TJ VŽKG VÍTKOVICE, které se uskuteční v úterý 31. října 1978 na Kladně, je mezi příznivci velký zájem. Doporučujeme všem zájemcům o toto střetnutí, aby si v obvyklých předprodejích zajistili vstupenky.

Při utkání Dukla Trenčín - Poldi SONP Kladno byl jeden z diváků raněn srdeční mrtvicí.

Pro finále PMEZ ročníku 1976 - 77 mezi Poldi SONP Kladno a Spartakem Moskva se hledají vhodné termíny. Potom je třeba ještě sehrát finále roč. 1977 - 78 s týmem CSKA Moskva. I pro toto střetnutí je třeba najít termín.

Milý Miroslave Termere a Zdeňku Nedvěde !

Písmem velmi zřetelným jste se oba zapsali do historie našeho oddílu a kladenského ledního hokeje. Dlouhá éra vašeho působení v našem mužstvu poznamenala kladenský hokej natolik, že nelze zapomenout na všechny krásné okamžiky, které jsme s vámi prožili v každodenním styku v přípravě, na zájezdech nebo v utkáních. Oba jste velkou měrou přispívali vtipným slovem jen vám vlastním, příkladností v přístupu k přípravě, k soudržnosti hráčského kolektivu, který vás měl rád.
Všichni vaši současníci i po letech budou vzpomínat na vaše hráčské kvality v kladenském mužstvu, pro jehož slávu jste se dovedli statečně bít a dokázali jste odevzdat všechno své hokejové umění, za které jste platili litry potu a hokejovou dřinou v přípravě i v utkáních. Nejednou jste svojí obětavostí přispěli k vítězství modrobílých kladenských barev.
Jsme spolu s vámi hrdi na to, že právě za vašeho působení byl tým TJ POLDI SONP KLADNO nositelem té nejvyšší pocty československého ledního hokeje - čtyřikrát za sebou mistrem ČSSR.
Prožili jste oba v kladenském dresu i doby méně příjemné, ale ani v těch časech jste nepřestávali věřit a bojovat za"lepší" kladenského hokeje.

Věříme, že do konce vašeho života vás budou provázet vzpomínky utkané z hebkého přediva nálad a ovzduší, z přátelství, které dává jenom sport a nikdy nezapomenete na bohatou é éru prožitou na kladenském stadionu.

Děkujeme vám oběma za všechno, co jste udělali pro kladenský hokej a ubezpečujeme vás, že oba vždy budete patřit ke slavným postavám kladenského hokeje.

Přejeme vám do vašeho dalšího života hodně zdraví, pohody, sportovních a pracovních úspěchů a věříme, že se brzy setkáme v kladenském mužstvu se jmény vašich synků Miroslava a Romana, kteří budou jednou pokračovateli vaší hokejové slávy v kladenském mužstvu.

Hráčský profil Zdeňka NEDVĚDA

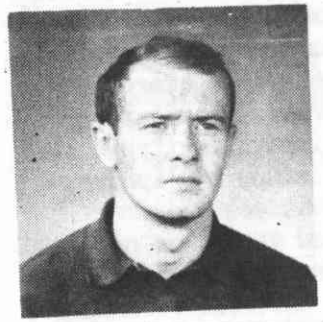

Zdeněk Nedvěd se narodil 16. února 1945 v Lánech. První kroky na ledě si odbyl v žákovském družstvu ve svém rodišti. To se psal rok 1953. Ve čtrnácti letech přestupuje v roce 1959 z Lán do PZ Kladno.
Za prvoligové mužstvo POLDI SONP Kladno začal hrát v roce 1963.
O rok později nastupuje vojenskou službu v Dukle Košice, kde patří k velmi úspěšným hráčům. Za košickou Duklu hraje až do roku 1966.
V roce 1967 se vrací z Košic do Kladna a stává se stabilním hráčem prvoligového týmu. Je vynikající bruslař a střelec branek.
V modrobílém kladenském dresu s číslem deset, sehrál 715 utkání:

445 mistrovských
179 mezinárodních
91 ostatních.

Nastřílel soupeřům celkem 374 branek:

ligových 153
v mezinárodních utkáních 155
v ostatních 66.

Za A mužstvo POLDI SONP Kladno nastoupil poprvé dne 23 září 1963 v Kladně proti Tesle Pardubice. Utkání tehdy skončilo 4:4. V tomto utkání hrál v útočné formaci Volf-Prošek-Nedvěd.
První branku za Kladno vstřelil dne 27. ledna 1963 v přátelském zápase v Humpolci, kde naše mužstvo porazilo tým domácích vysoko 23:6. První ligovou branku vsítil dne 28. ledna 1963 v mistrovském střetnutí v Budějovicích, kde naše mužstvo zvítězilo 5:3 a Zdeněk Nedvěd byl autorem čtyř branek.
V mezinárodních utkáních se zapsal poprvé do listiny střelců v utkání se Spartakem Moskva na Kladně dne 8. září 1963.
S kladenským mužstvem vyjel celkem 35 krát za hranice ČSSR.

Hráčský profil Miroslava TERMERA

Miroslav TERMER se narodil 21. března 1943 v Kladně. V kopané i v ledním hokeji ho vždy přitahovala branka.
S hokejem začal v žákovském družstvu POLDI SONP Kladno ve svých dvanácti letech. Později vedla jeho cesta do dorostu, kde trenér Korych mu dával naučné lekce hokejové abecedy.
V roce 1963 se objevuje v prvoligovém mužstvu Kladna. Jeho úspěšné působení přerušuje vojenská základní služba. V roce 1969 rukuje do Litoměřic, kde tamní Dukla hraje první ligu. Pod trenérskou taktovkou Haukvice působí rok v Litoměřicích a druhý rok je převelen do Dukly Košice, kde hraje pod vedením trenéra Nitky.
V Kladně odehrál dlouhých patnáct sezón.
Za náš oddíl sehrál celkem 553 utkání:

ligových 345
mezinárodních střetnutí 133
ostatních střetnutí 75

Prvoligový křest si odbyl v Dukle Litoměřice proti mužstvu pražské Sparty a první ligové utkání v kladenském dresu sehrál shodou okolností také proti mužstvu Sparty a poslední střetnutí za Kladno odchytal také proti Pražanům.
Na naši otázku, kterou éru patnácti sezón považuje za nejúspěšnější nám řekl:
"Všechny ročníky, kdy Kladno získalo mistrovský titul."
Kolikrát jsi s Kladnem vyjel za hranice a co na Tebe zapůsobilo největším dojmem?
"Absolvoval jsem s Kladnem třicetosm zájezdů. Nejraději vzpomínám na zájezd s národním mužstvem do Kanady, kdy jsem poprvé viděl pravý profesionální kanadský hokej."
Proti komu se ti nejhůře chytalo?
Proti Vlastimilu Bubníkovi. Já byl tehdy ještě nezkušený mladík a on již zkušený plajer."

	Kladno	Bratislava	Brno	Budějovice	Gottwaldov	Jihlava	Košice	Litvínov	Pardubice	Sparta	Trenčín	Vítkovice
Kladno	●	4:11 3.10.	5:2 10.10.	3:0 6.10	4:2 17.10	24.10.	27.10.	14.10.	3:3 29.9.	29.10.	7:2 20.10	2:3 26.9.
Bratislava	11:4 3.10.	●	29.9.	26.9.	6.10	13.10.	17.10.	29.10.	17.10.	20.10.	10.10	24.10
Brno	2:5 10.10	29.9	●	4:3 3.10	4:3 13.10	0:6 20.10	24.10	2:4 6.10.	1:3 26.9.	1:3 27.10	6:2 17.10	29.10
Budějovice	0:3 6.10	0:4 26.9	3:4 3.10	●	1:2 10.10	5:5 17.10	1:5 20.10	1:9 14.10	29.10	24.10	13.10	27.10
Gottwaldov	2:4 17.10	1:5 6.10	3:4 13.10	2:1 10.10	●	27.10	29.10	20.10	2:6 3.10	1:3 26.9	3:10 24.10	4:6 29.9.
Jihlava		3:1 24.10.	6:0 13.10	5:5 20.10	17.10	●	2:3 29.9.	5:3 26.9.	4:3 10.10	3:3 3.10	29.10	8.10
Košice		2:8 27.10	17.10	5:1 24.10	20.10	29.10	●	3:7 3.10	13.10	6.10	26.9.	10.10
Litvínov		4:2 14.10	29.10	9:1 6.10	6:2 29.9.	3:5 20.10	26.9.	●	24.10	10.10	27.10	17.10
Pardubice		3:3 29.9.	27.10	3:1 26.9.	29.10.	3:1 3.10	10.10	3:4 13.10	●	1:1 17.10	6.10	20.10
Sparta		29.10	20.10	27.10	24.10.	26.9.	3.10	10:3 3:3	17.10	●	1:5 30.9.	13.10.
Trenčín		2:7 20.10	0:6 10.10	2:6 17.10	2:2 13.10		6.10	10.10	3:3 5:3	5:1	●	4:3 3.10
Vítkovice	3:2 26.9.		24.10	29.10	27.10	29.9.	8.10	10.10	17.10	20.10	13.10	●

Soupiska dnešních soupeřů

TJ POLDI SONP KLADNO			TJ SPARTA PRAHA ČKD		
Krása,	brankář	č. 1	Termer,	brankář	č. 1
Kolísek,	- " -	č.24	Červený,	-"-	č.16
Kaberle,	obránce	č.12	Zajíček,	obránce	č.10
Neliba,	"	č. 9	Vlček,	"	č. 7
Vinš,	"	č. 2	Kostka,	"	č. 2
Vejvoda,	"	č. 3	Nejedlý,	"	č. 4
Čermák,	"	č. 5	Tikal,	"	č.23
Horský,	"	č.10	Hajdůšek,	"	č. 3
Melč,	"	č.21	Kuneš,	"	č.5
			Pavlík,	"	č.25
E. Novák,	útočník	č. 7	Richter,	útočník	č. 8
Nový,	"	č. 6	Mec,	"	č. 9
Bauer,	"	č. 8	Honc,	"	č.15
Machala,	"	č.11	Hrdina,	"	č.21
Sýkora,	"	č.14	Netík,	"	č.18
Křiváček,	"	č.15	Brdička,	"	č.11
Reckziegel,	"	č.16	Kochta,	"	č.12
Skrbek,	"	č.17	Nikl,	"	č. 6
Müller,	"	č.18	Titz,	"	č.13
Dudáček,	"	č.19	Najman,	"	č.19
Kopecký,	"	č.22	Baštář,	"	č.22
Novotný,	"	č.23	Tatek,	"	č.14

Trenéři: Bohumil PROŠEK
prof. V. SLÁNSKÝ

Trenéři: PhDr. Luděk BUKAČ
PhDr. Pavel WOHL

Hlavní rozhodčí: Juraj Okoličány z Bratislavy č. 10

Čároví rozhodčí: Luděk Exner z Dolního Bousova č. 24
Karel Sládeček z Mladé Boleslavi č. 43

Instruktor utkání: Zdeněk Kořínek z Kladna

KAŽDÝ TÝDEN

SAZKA · SPORTKA

Vydává oddíl ledního hokeje TJ POLDI-SONP Kladno.
Povoleno odborem kultury ONV Kladno pod č. 376/76.
Tiskne: POLDI-SONP Kladno

zpravodaj

VÝBORU LEDNÍHO HOKEJE SONP KLADNO

ÚTERÝ 31.10.1978 v 18 HOD. UTKÁNÍ I. HOKEJ. LIGY

TJ VŽKG VÍTKOVICE
POLDI SONP KLADNO

Vážení sportovní přátelé !

Dnešní, již XII. kolo první hokejové ligy je vstupem do druhé části naší nejvyšší hokejové soutěže. Dosud bylo v I. lize sehráno 66 utkání.

Bude pro kladenské mužstvo tato část úspěšnější? V druhé části bude náš tým hrát celkem šestkrát na domácím ledě a této výhody by mělo být využito k získání tolik potřebných bodů k vylepšení postavení v ligové tabulce.

Vítáme naše hosty z Vítkovic v Kladně a na jejich výkon jsme právem zvědavi. V minulých ročnících se u nás vždy dovedli vypnout k vrcholnému výkonu.

MISTR ČSSR	**1959 • 1975 • 1976 • 1977 • 1978**
DOROST SONP KLADNO	**1957 • 1968**
DOROST PZ KLADNO	**1956 • 1970 • 1971**

Našim chlapcům přejeme do dnešního střetnutí hodně štěstí a budeme jim držet palce. "Hrajte s největším nasazením a proměňujte brankové příležitosti!"

Při utkání Kladno - D. Jihlava jsme byli překvapeni skutečností, jak málo diváci povzbuzovali naše mužstvo. Na jiných stadionech je od první do poslední minuty pořádný hokejový rachot a v Kladně, jak se hra trochu nedaří, je při utkání v hale ticho jako v chrámu. Věříme, že naši diváci se po této stránce vylepší a pomohou našim chlapcům.

Vítáme trojici rozhodčích a s. instruktora a přejeme jim, aby měli svůj den a utkání se jim zdařilo.

KLADNO DO TOHO !!!

-x-x-x-x-x-x-x-x-x-x-x-x-x-x-x-x-x-x-x-x-x-x-x-x-x-x-x-x-x-x

Z nových pravidel

/změny a doplňky/

Dnes opět pokračujeme v seznamování diváků se změnami pravidel a přinášíme pravidlo - přihrávky.

- jestliže hráč přejímající přihrávku /rozuměj-z obranného pásma/ stojí bruslemi za střední čarou, ale dotýká se holí kotouče na vlastní polovině hřiště, není pravidlo porušeno, dokud tento hráč nezavede nebo nevytřelí kotouč před střední čáru. Učiní-li to, rozhodčí nepřeruší hru, ale poskytne "výhodu", a jestliže kotouč zachytí protihráč a zavede jej nebo přihraje zpět za stírdní čáru, "postavení mimo hru na střední čáře" se neodpíská.
- jestliže v téže situaci, jak shora popsáno, kotouč překročí střední čáru a jde dál až za brankovou čáru, na "postavení mimo hru na střední čáře" nebude brán zřetel, ale odpíská se zakázané uvolnění.
- kotoučem, přihraným útočícím hráčem zpět směrem k vlastní brance z útočného pásma smí hrát protihráč kdekoli, bez jakéhokoli omezení.

Předstižení kotouče do útočného pásma

- kotoučem přihraným nebo řádně zavedeným zpět (z kteréhokoli pásma!) do vlastního obranného pásma smí protihráč hrát, přestože je v tomto pásmu(ze svého hlediska útočném) před kotoučem.

Kotouč mimo hřiště nebo nehratelný kotouč

- zůstane-li kotouč vzadu na brankové síti a nezavinil-li to vyloženě útočící hráč, není důvod k okamžitému přerušení hry; hráči mohou kotouč "vydolovat", ale pokud by tam kotouč zůstal déle než tři sekundy, hra bude přerušena
- když kotouč zůstane ležet nahoře na hrazení, zůstává ve hře a může být pravoplatně odehrán rukou nebo holí.

xoxoxoxoxoxoxoxoxoxoxoxoxoxoxoxoxoxoxoxoxoxoxoxoxoxoxoxoxoxox

Z minulost a přítomnosti vítkovického hokeje

Tým TJ VŽKG Vítkovice patří v současné době k nejlepším mužstvům naší nejvyšší hokejové soutěže. Ohlédněme se trochu zpět, jakou cestou prošel vítkovický hokej až po dnešní dny.

Lední hokej na Ostravsku se začal hrát v roce 1924 a založení vítkovického hokeje se datuje v roce 1928, takže naši hosté oslavují padesátileté trvání oddílu, k čemuž jim srdečně blahopřejeme.

Za těchto padesát let trvání hrál tým Vítkovic se střídavými úspěchy. Slavil vítězství i okoušel hořkost porážek a sestupů. V první hokejové lize odehráli naši hosté 27 ligových ročníků z celkového počtu 41 odehraných. Ve zbývajících čtrnácti ročnících bojoval ve druhé lize.

Poprvé se Vítkovičtí staly mistry ČSSR v ročníku 1951-52 Od sezony 1973 - 74 hrají první ligu nepřetržitě. V této sezoně jako nováček obsadili deváté místo, o rok později jedenácté místo a v sezoně 1975-76 vybojovali sedmé místo, které uhájili i v sezoně následující. Největším překvapením

pro hokejovou veřejnost bylo mužstvo VŽKG v loňské sezóně, kdy Vítkovičtí byli štikou ligy a postrachem zkušených prvoligových celků. Pod vedením trenéra Štemproka obsadili čtvrté místo ligové tabulky.

V právě probíhajícím ligovém ročníku si vedou velmi dobře. Ovšem do konečného zahoukání sirény, která ukončí ligový ročník 1978-79 je ale ještě moc daleko ....

Střelecká tabulka dnešních soupeřů

po 9. kole

POLDI SONP KLADNO		VŽKG VÍTKOVICE	
Novák	5	Helán	8
Bauer	4	Stránský	8
Novotný	4	Fryčer	5
Kaberle	4	Černík	5
Nový	3	Svozil	4
Sýkora	2	Vlk	4
Kopecký	2	Kudela	2
Machala	2	Neuvirth	2
Křiváček	2	Lyčka	1
Vinš	1	Figala	1
Čermák	1	Pavlík	1
Neliba	1	Dvořák	1
Müller	1	Horák	1
		Vůjtek	1
Celkem	32 branek	Celkem	44 branek

Vzpomínka trenéra Behouše PROŠKA na mistrovství světa a Evropy ve Švýcarsku v roce 1961.

Pro vrcholového sportovce jsou v jeho životě vždy mezníkem mistrovství světa a Evropy a olympijské hry.

Hokejové mistrovství světa a Evropy se konalo v roce 1961 ve Švýcarsku. Dávno před zahájením byla provedena hokejovým svazem nominace, ve které jsem nebyl, protože jsem nepatřil již k těm nejmladším. Svou účast v národním mužstvu už jsem v duchu odepsal. Ve sportu je to jako v životě. Člověk, jak je učenlivý,vytrvalý a ctižádostivý dosáhne ve své profesi určitého vrcholu, pak obyčejně stagnuje a výkon již není takový, jak by si přál.

Tehdy v roce 1961 po skončení ligy podniklo Kladno zájezd po moravských městech a zavítali jsme i na Slovensko. Hráli jsme takové"poutáky". Pamatuji si to jako dnes, když při přátelském utkání v Havířově s Karvinou přiběhl na naši střídačku celý udýchaný domácí činovník a hledal našeho vedoucího Nováka. "Máte tady telefon z Opavy" sděloval krátce mluvícíMoravák A. Novákovi. V Opavě totiž mělo soustředění národní mužstvo, které se připravovalo na Mistrovství do Švýcarska. Telefonát z Opavy se týkal mne. Dr. Andršt žádal, abych byl okamžitě uvolněn na soustředění do Opavy. Toto sdělení jsem nebral vážně a domníval jsem se, že jde o nějaký kanadský žertík. Uvěřil jsem až teprve tehdy, když o něco později přišel telegram s výzvou, abych ještě týž den dorazil do Opavy. Sbalil jsem hokejové nádobíčko a večerním vlakem pospíchal do Opavy. Většina cestujících byli ostravští havíři a hutníci, kteří se vraceli domů z odpolední směny. Bylo k půlnoci, když jsem vystupoval z vlaku na opavském nádraží. Tam mě již očekával Dr. Andršt. Velmi pěkně mě přijal a sdělil mně, že se v přípravě zranil Broněk Danda a volba náhradníka za Dandu padla na mne.

"Tak ještě do starého železa nepatřím", říkal jsem si, když jsem usínal v Opavě. Jsem mezi starými přáteli. Je tu Honza Kasper, Franta Vaněk, ostravský Vlach a řada dalších.

Máme si co povídat. Jsem zařazen do útoku s pražským Bukačem a pardubickým Dolanou. Přípravu vede Dr. Andršt a docent Kostka. Hrajeme přípravné utkání proti Opavě. Sice jsme vyhráli 10:1, ale diváci zle bouřili proti našemu výkonu. Nelíbili jsme se domácímu publiku. My jsme utkání brali jako přípravu a báli jsme se zranění.
Po několika dnech soustředění byla konečně schválena nominace, ve které se objevilo i moje jméno na křídle ve třetí útočné řadě. Z Opavy se ještě na skok vracím do Kladna, abych se doma rozloučil.

Obří letadlo IL 18 se pomalu odlepuje od země z ruzyňského letiště. Předjarní slunce slabonce hřeje a jeho paprsky se odrážejí od lesklých křídel letounu. Letíme do Švýcarska na mistrovství světa a Evropy. Náš odlet nikoho příliš nevzrušoval. Ani novináři nebyli příliš zvědaví. Jsme pro ně zřejmě odepsaná parta, která toho v zemi helvetského kříže nemůže příliš dokázat. Jsme narychlo spletený celek z několika ligových oddílů, který nese jméno národního mužstva. V sestavě chyběla řada tehdejších hokejových hvězd, proto nás nikdo moc na vědomí nebral. Jsme počítáni mezi outsidery šampionátu.

Vedoucím výpravy je Dr. Šterc, tvůrce československých spartakiád. Trenéři Dr. Andršt a doc. Kostka mají k dispozici brankáře Mikoláše a Nadrchala, pro obranu počítají s Kasperem, Potschem, Sventekem a Büntherem. Útočné formace tvoří Černý, Vaněk, Starší, Bubník, Pantůček, Vlach a Prošek, Bukač, Dolana. Sedmnáctým hráčem je určen Kepák.

Švýcarští pořadatelé přichystali pro nás mistrovský aperitiv v Lausane s národním mužstvem Finska. Byl to otvírací zápas šampionátu. Snaživí Finové odešli poraženi 6:0. Švýcarský tisk zřejmě naše vítězství čekal, protože ho nějak zvlášť nekomentoval a prostě ho vzal na vědomí. Z Lausanne se stěhujeme do Ženevy. Cestujeme po úspěšném vykročení v šampionátu a náš autokar hlaholí zpěvem. Dobrá nálada je vždy nakažlivá. Pozoruji cestou Dr. Šterce, hlavního vedoucího, jak si při našem zpěvu poklepává nohou do taktu a ve tváři se mu zrcadlí dobrá nálada.

Pokračování uveřejníme ve Zpravodaji při utkání
TJ POLDI - SONP KLADNO - SLOVAN BRATISLAVA.

Soupiska dnešních soupeřů

TJ POLDI KLADNO			TJ VŽKG VÍTKOVICE		
Krása,	brankář	č. 1	Podešva,	brankář	č. 1
Kolísek,	"	č. 24	Šindel,	"	č. 24
			Brož,	"	č. 25
Kaberle,	obránce	č. 12	Lyčka,	obránce	č. 2
Neliba,	"	č. 9	Kudela,	"	č. 3
Vinš,	"	č. 2	Horák,	"	č. 4
Vejvoda,	"	č. 3	Figala,	"	č. 5
Čermák,	"	č. 5	Stankovič,	"	č. 6
Horský,	"	č. 10	Kacíř,	"	č. 18
Melč,	"	č. 21	Majerník,	"	č. 21
			Dvořák,	"	č. 23
Novák,	útočník	č. 7	Planovský,	útočník	č. 7
Nový,	"	č. 6	Pavlík,	"	č. 8
Bauer,	"	č. 8	Vůjtek,	"	č. 9
Machala,	"	č. 11	Bulat,	"	č. 10
Sýkora,	"	č. 14	Vlk,	"	č. 11
Křiváček,	"	č. 15	Svozil,	"	č. 12
Reckziegel,	"	č. 16	Neuvirth,	"	č. 13
Skrbek,	"	č. 17	Stránský,	"	č. 14
Müller,	"	č. 18	Volek,	"	č. 15
Dudáček,	"	č. 19	Fryček,	"	č. 16
Kopecký,	"	č. 22	Holan,	"	č, 17
Novotný,	"	č. 23	Kuřidým,	"	č. 19
			Slavík,	"	č. 20
			Černík,	"	č. 22
			Adamec,	"	č. 24

Trenéři: Bohumil PROŠEK
prof. V. SLÁNSKÝ

Trenéři: Jaromír FRYČER
Jan SOUKUP

Hlavní rozhodčí: Milan Barnet z Brna č. 2
Čároví rozhodčí: Jiří Brunclík z Plzně č.21
Václav Les z Třemošné č.35
Instruktor utkání: Otto Czerný z Karlových Varů

každý týden

SAZKA - SPORTKA

Vydává oddíl ledního hokeje TJ POLDI-SONP Kladno.
Povoleno odborem kultury ONV Kladno pod č. 376/76.
Tiskne: POLDI-SONP Kladno

zpravodaj

VÝBORU LEDNÍHO HOKEJE SONP KLADNO

ÚTERÝ 14.11.1978 18 HODIN **UTKÁNÍ I.LIGY**

ZETOR BRNO - POLDI SONP KLADNO

Vážení sportovní přátelé !

První hokejová liga má dnes na programu již 16. kolo. Doufejme, že bude pro naše mužstvo šťastnější, než utkání před týdnem s bratislavským Slovanem, kdy se našim chlapcům nedařilo a odešli z ledu poraženi rozdílem pěti branek.

Vítáme v Kladně tým Zetoru Brno a přejeme našim hostům pěkný pobyt u nás. Brnané v Kladně sváděli vždy pěkné souboje s naším mužstvem a jistě tomu nebude jinak ani dnes.

Očekáváme, že kladenští diváci povzbudí naše chlapce rozhodně více, než tomu bylo v dosavadních utkáních v Kladně. Na jiných stadionech má domácí celek mnohem větší podporu hlediště než v Kladně. Diváci na jižní tribuně kladenského stadionu býva-

MISTR ČSSR	1959 • 1975 • 1976 • 1977 • 1978
DOROST SONP KLADNO	1957 • 1968
DOROST PZ KLADNO	1956 • 1970 • 1971

jí jen tichými pozorovateli utkání. Pro naše hráče bude Vaše povzbuzení tím nejlepším dopingem, zvláště v těch fázích střetnutí, kdy se jim hra nedaří.

Vítáme trojici rozhodčích a s. instruktora, kterým přejeme hodně úspěchů při rozhodování.

+ = + = += + = + = + = + = + = + = + = + = + = + = + = + = + = + = + =

František P O S P Í Š I L, čsl. representant děkuje všem příznivcům za hezké přijetí, kterého se mu dostalo při rozloučení minulý týden v kladenské hale.

- o - o - o - o - o - o - o - o - o - o - o - o - o - o - o - o

Nasbíráno za mantinelem

Josef S ý k o r a, dlouholetý pracovník v kladenské hale, bývalý hráč kopané Kladna a otec Vlastimila Sýkory, trenéra TJ ŠKODA Plzeň oslavuje dnes v plné svěžesti duševní i tělesné svoje 90. narozeniny.

K tomuto významnému životnímu jubileu srdečně blahopřejeme.

xvxvxvxvxvxvxvxvxvxvxvxvxvxvxvxvxvxvxvxvxvxvxvxvxvxvxvxvxvxvxvxvxvxvx

U P O Z O R N Ě N Í

pro všechny diváky v kladenské hale.

Oddíl ledního hokeje TJ POLDI SONP KLADNO upozorňuje, že prvoligové utkání s CHZ Litvínov se hraje v pátek dne 17. listopadu 1978 v 18,00 hodin v kladenské hale.

Televizní přenos tohoto utkání plánovaný na sobotu dne 18. listopadu 1978 tedy odpadá.

-oOo-

O ledním hokeji se Stanislavem BACÍLKEM

Ke slavným postavám československého a kladenského hokeje patřil, patří a bude patřit Stanislav Bacílek, který v kladenském týmu byl nositelem dresu s číslem deset. Vynikající obránce s přesnou přihrávkou, bojovník. Dodnes v řadě anket, které jsou pořádány pro pracující našeho závodu, je zařazován do optimální sestavy kladenského mužstva spolu s Františkem Pospíšilem.

Stanislavu Bacílkovi jsme položili několik otázek:

Jak už je to dlouho, co jste naposledy oblékl dres Kladna?

"Svůj poslední zápas za Kladno jsem hrál v roce 1967 v Košicích. Za Kladno jsem hrál do 37 let."

Na které utkání nejraději vzpomínáte?

"Já jsem měl hokej tolik rád, že jsem hrál se stejnou chutí třeba proti Kanadě nebo londýnským profesionálům a se stejným nadšením jsem si zahrál i tehdy, když mě třeba Zdeněk Landa vyzval, abych si šel zahrát do Žiliny na zamrzlý rybník."

Kdo byl za tu dlouhou éru vaším partnerem v obraně?

"Byli to: Zd. Müller, F. Pospíšil, J. Horešovský, E. Náprstek, Fryč, P. Hajný, Zd. Landa."

Které mužstvo první ligy, které jste v letošní sezoně viděl, udělalo na vás největší dojem?

"Velmi dobře na mne zapůsobila hra Vítkovic, jak v televizních přenosech, tak i v utkání v Kladně. Vítkovičtí se snaží hrát útočný hokej s dobrým zakončením. Dále se mně líbil tým jihlavských vojáků. Také Bratislavané zdá se dovedou hrát dobrý hokej."

Jak se díváte na některé změny pravidel?

"Řekl bych, že nové změny jsou výborné. Rozhodně přispěly k zrychlení hry a mužstva, která se naučí uplatnovat změny pravidel, budou získávat převahu v útočné třetině."

Jaký je váš názor na pojetí hokeje za vaší éry a na současný hokej?

"Je pochopitelné, že za tu dlouhou dobu je pojetí ledního hokeje odlišné. Dříve trenéři více podporovali hráčskou individualitu a dnes hledí více na takticko-herní stránku. Dnes ubývá na ledě individualit, ale ubývá také hokeji na kráse. Dříve se hokej musel divákovi více líbit. Bývaly doby, kdy Potsch, Nový, Lidral a jiní rozdávali bodyčeky po celé ledové ploše, ale nyní se většina soubojů na tělo odehraje u mantinelů. Pamatuji se, když do mužstva Kladna přišel jako osmnáctiletý Zdeněk Nedvěd, který byl výborný bruslař, ale bál se jít do soubojů. Byl měkký. Během doby se zlepšil natolik, že do loňské sezony patřil k nejlepším útočníkům."

Jaká je podle vás v současné době úroveň obránců?

"Rozhodně jim chybí dobrá přihrávka a nedovedou se uvolnit do volného prostoru, ze kterého by měli potom čas na přesné přihrání. O F. Pospíšilovi se říkalo, že je pomalý, ale on měl právě tu přednost, že se dovedl dostat do volného prostoru, podívat se kde je volný spoluhráč a tomu poslat precizní přihrávku. U dnešních obránců ve srovnání s minulostí vidím stále méně bodyčeků po celém kluzišti. Za mé éry to bývala velká zbraň proti útočníkům. Vzpomínám si na utkání Kladna s Rudou hvězdou Brno, kdy třeba náš obránce Zdeněk Landa dal v mezích pravidel bodyček Bronislavu Dandovi. Tím se otupilo ostří první brněnské útočné řady."

Jak dlouho jste hrál za národní mužstvo?

"Rovnou desítku let."

Kdybyste měl možnost znovu začít se sportem, který byste si vybral?

"Opět by to byl lední hokej, i když bych si vše zařídil jinak a rozhodně bych se více věnoval rodině."

Poděkovali jsme Stanislavu Bacílkovi za rozhovor a popřáli mu hodně a hodně zdraví.

Ze vzpomínek Bohouše Proška na MS v r. 1961 (pokračování)

Čas se nezastavil po našem vítězství nad hokejovými representanty Sovětského svazu. Čekal nás další těžký soupeř-národní tým Kanady. Švýcarský tisk obrátil po našem vítězství nad sbornou o 180 stupňů. Referáty hýřily superlativy o naší hře a navodily pro nás do dalších utkání dobrou atmosféru. Tým Švýcarů se tehdy na mistrovství světa neprobojoval a my, Čechoslováci jsme se stali v Ženevě domácím mužstvem. S přízní Švýcarů jsme se setkávali na každém kroku.

V utkání s Kanadou jsme opět praktikovali obrannou hru. Protahovali jsme se mezi kanadskými obránci jako hadi, dostávali se před brankáře, ale kanadská branka byla jako zakletá. Dvakrát uchránila tyčka kanadskou branku před pohromou, když střela Franty Vanka zazvonila o tyčku a podruhé dělová rána Honzy Kaspera od modré čáry. Stát se mistry světa jsme měli na dosah. S Kanadany jsme remisovali 1:1. Byl to náš úspěch. Předpověď dr. Šterce, že toto utkání vyhrajeme vyšlo jen na polovinu. Měli jsme s Kanadou stejný počet bodů a potřebovali jsme v dalším utkání s NDR vyhrát větším brankovým poměrem. Mužstvo NDR vedl náš trenér Anton, který znal velmi dobře naši taktiku a pojetí hry. To byla pro nás nevýhoda. V utkání jsme zvítězili 5:1.

Ze Ženevy se opět stěhujeme zpět do Lausane. Tam panovalo, přestože bylo dvanáctého března, úplně letní počasí. Nebylo v Lausane pamětníka, kdy teploměr ukazoval v tu dobu 25 stupňů nad nulou. V Lausane nás čekal poslední soupeř - národní tým Švédska. Titul mistra světa byl stále na vážkách. Nad Švédy jsme zvítězili 5:2. S napětím jsme očekávali výsledek utkání Kanada-Sovětský svaz. Střetnutí skončilo vítězstvím SSSR 5:1. Tímto utkáním skončily boje o titul. Pouhé tři branky nás dělily od titulu mistra světa. Když nastalo rozdílení medailí, stáli Kanadané na stupni nejvyšším. Čechoslováci byli druzí a sborná třetí. Stali jsme se mistry Evropy. Neúspěch z Cortiny byl vymazán. Československý lední hokej dostal zase dobrý punc a jméno Československa se v mnoha jazycích v hokejových kruzích vyslovovalo s úctou a vážností.

Mistrovské boje ve Švýcarsku byly pro mne posledním startem v národním mužstvu. Uzavřela se tak jedna kapitola

v mém životě, ale ta poslední stránka byla velmi krásná. Znovu jsem si uvědomil , co mně dal sport. Kdybych si měl volit nový způsob života, zase bych si vyvolil onu tvrdou řeholi kopané a hokeje.

Náš úspěch ve Švýcarsku měl velký ohlas v zemi helvetského kříže. Švýcaři nás zahrnuli mnoha dary. Každý z nás dostal tranzistorový přijímač, dvoje švýcarské hodinky a na posilněnou láhev prvotřídního francouzského koňaku. Celé Švýcarsko žilo naším úspěchem. Tamní tisk se stále vracel k ukončenému mistrovství a pěl ódy na naši hru a na naše vystupování. Zvláště oceňoval semknutost našeho kolektivu, který držel opravdovou partu. Vědomí z dobře vykonané práce každého člověka těší a vykonal-li ji v cizině jako representant země těší dvojnásob.

S hřejivými pocity jsme opouštěli Švýcarsko. Za letu ze Ženevy do Curychu, vyzval kapitán švýcarského letounu cestující k přípitku na počest mistrů Evropy. Sličné letušky nešetřily lahodnými nápoji. Po přistání nás čekal balík pošty. Z domova, z ciziny a z mnoha švýcarských měst přišly nabídky k sehrání utkání. Jen jednu jedinou nabídku naše vedení přijalo. Rozjeli jsme se k odpočinkovému střetnutí do Willarsu. V procházkovém tempu jsme zvítězili 6:4.

Ze Švýcarska letíme československým letadlem. Balíky novin a obrázkových časopisů jsou nám k disposici. I československý kapitán v letadle si s námi připil na náš úspěch. Byla to milá pozornost. Za letu jsme se dověděli z pilotní kabiny, že v Praze nás čeká velké vítání. Konečně naše letadlo dosedlo na plochu v Ruzyni. Jako černý mrak se pohyboval dav lidí k našemu letadlu. Bylo nemožné dostat se z toho obklíčení. Když jsme dorazili k letištní budově, byli jsme bez knoflíků a někteří i bez bot. Konečně jsme se dostali do připraveného autobusu. Čím blíže jsme byli u středu Prahy, tím více narůstal špalír lidí, který nám mával. Byli jsme dojati. Nestyděli jsme se za slzy. Naším cílem je budova ÚV ČSTV. I před ní stojí davy lidí a provolávají nám slávu. Vlasta Bubník, kapitán našeho mužstva, musel vystoupit na balkon a poděkovat za krásné přijetí. V budově jsme očekáváni představiteli československého sportu. Nastalo velké děkování. Za naši výpravu děkuje doktor Šterc.

/dokončení příště/.

Soupiska dnešních soupeřů

TJ POLDI SONP KLADNO

Krása,	brankář	č. 1
Kolísek,	-"-	č. 24
Kaberle,	obránce	č. 12
Neliba,	-"-	č. 9
Vinš,	-"-	č. 2
Vejvoda,	-"-	č. 3
Čermák,	-"-	č. 5
Horský,	-"-	č. 10
Melč,	-"-	č. 21
Novák,	útočník	č. 7
Nový,	-"-	č. 6
Bauer,	-"-	č. 8
Machala,	-"-	č. 11
Sýkora,	-"-	č. 14
Křiváček,	-"-	č. 15
Reckziegel,	-"-	č. 16
Skrbek,	-"-	č. 17
Müller,	-"-	č. 18
Dudáček,	-"-	č. 19
Kopecký,	-"-	č. 22
Novotný,	-"-	č. 23

Trenéři: Bohumil PROŠEK
prof. V. SLÁNSKÝ

TJ ZETOR BRNO

Radvanovský,	brankář	č. 25
Ševela,	-"-	č. 1
Fiala,	obránce	č. 8
Hrstka,	-"-	č. 2
Tulec,	-"-	č. 5
Železný,	-"-	č. 17
Vašíček,	-"-	č. 4
Šabata,	-"-	č. 3
Nekola,	útočník	č. 12
Havlíček,	-"-	č. 14
Číhal,	-"-	č. 7
Mráz,	-"-	č. 18
Dolák,	-"-	č. 10
Šetek,	-"-	č. 15
Hájek,	-"-	č. 24
Kunc,	-"-	č. 23
Čada,	-"-	č. 16
Kšica,	-"-	č. 9
Jelínek,	-"-	č. 11
Balabán,	-"-	č. 21
Pořízek,	-"-	č. 20
Hlásenský,	-"-	č.

Trenéři: Vlastimil BUBNÍK
Zdeněk KEPÁK

Hlavní rozhodčí: Bohumil Kolář ze Sušice č. 16

Čároví rozhodčí: Mojmír Šatava z Milevska č. 42
ing. Vítězslav Vala z Čimelic č. 44

Instruktor utkání: Miloš Pláteník z Prahy

každý týden

SAZKA - SPORTKA

Vydává oddíl ledního hokeje TJ POLDI-SONP Kladno.
Povoleno odborem kultury ONV Kladno pod č. 376/76.
Tiskne: POLDI-SONP Kladno

zpravodaj

VÝBORU LEDNÍHO HOKEJE SONP KLADNO

PÁTEK 24.11.1978 ● ZAČÁTEK V 18 HODIN

TJ DUKLA TRENČÍN
POLDI SONP KLADNO

UTKÁNÍ I. HOKEJOVÉ LIGY

Vážení sportovní přátelé!

V letošním roce uvidíme na Kladně již jen tři prvoligová utkání, kdy potom nastane do 16. ledna 1979 reprezentační přestávka.

Průběh naší nejvyšší soutěže je stále zajímavý a pro diváka přitažlivý. Nečekané výsledky dodávají první lize

MISTR ČSSR	1959 ● 1975 ● 1976 ● 1977 ● 1978
DOROST SONP KLADNO	1957 ● 1968
DOROST PZ KLADNO	1956 ● 1970 ● 1971

na pikantnosti. Umístění některých oddílů je také překvapivé. Málokdo třeba čekal, že tým pražské Sparty bude po sedmnácti kolech na dně tabulky. Také se nečekalo, že náš tým bude muset zvláště doma tak perně bojovat o každý bod. Kde zůstala střelecká potence našich kanonýrů? Kde zůstaly všechny herní variace, kterými naše mužstvo v minulosti hýřilo? To jsou otázky, které by vyžadovaly hlubokou analýzu. Hokej je hra, ke které je třeba vedle hokejového umění také štěstí, ale zdá se, že se k našemu mužstvu obrátilo zády. Nezbývá tedy nic jiného než poctivá příprava, bojovnost na ledě a věřit, že kladenský hokej bude zase slavit úspěchy.

Vítáme u nás mužstvo trenčínských vojáků, které patří k těm prvoligovým celkům, co dokážou udělat překvapivý a nečekaný výsledek.

Našim chlapcům přejeme do dnešního utkání hodně štěstí, aby se jim hra dařila a věříme, že nám předvedou pohledný hokej nejen bohatý na herní variace, ale také bohatý na branky.

Trojici mužů v pruhovaných dresech přejeme, aby se jim utkání zdařilo a s. instruktor mohl vyslovit jen slova chvály.

Od našich příznivců očekáváme, že zatleskají všem hezkým momentům na ledě a vytvoří pěkný rámec dnešnímu střetnutí. Již se těšíme na mohutné

K L A D N O D O T O H O !

Na kus řeči s Františkem Pospíšilem
xoxoxoxoxoxoxoxoxoxoxoxoxoxoxoxoxoxoxoxoxoxoxo

Před zahájením pravidelné nedělní přípravy prvoligového mužstva se objevil v kladenské hale František Pospíšil. Jako vždy usměvavý a dobře naladěný, přišel se podívat na své bývalé spoluhráče. Využili jsme této kratičké návštěvy, abychom si s Františkem Pospíšilem popovídali, o čem jiném, než o hokeji.

Už tomu bude zanedlouho půl roku, co jsi nastoupil angažmá v západoněmeckém Lnadshutu. Jaké jsi měl počáteční pocity?

"Do nového prostředí jsem skočil rovnýma nohama a začal

se rozkoukávat a srovnávat náš hokej a tamní hokej. Na této cestě poznávání byla pro mne celá řada hokejových překvapení někdy příjemných jindy nečekaných. Nedomnívejte se, že ten proces poznávání je u mne již u konce. Stále jsou ještě momenty, kdy narazím na věci v hokeji pro mne neznámé. Abych to řekl krátce, stále platí - "Jiný kraj - jiný mrav".

Co nového v hokeji v Landshutu?

"Jak jistě víte má západoněmecká liga podobně jako naše dvanáct oddílů, ale hraje se odlišným systémem. V současné době se liga rozdělila na dvě poloviny po šesti mužstvech. V pátek 24. listopadu se rozehraje další část soutěže, takže budou mezi sebou bojovat jednotlivá mužstva v každé šestce. Bude se hrát třikrát týdně šestikolovým systémem. Po 52 utkáních bude znám mistr NSR."

Jak je na tom mužstvo Landshutu?

"Dostali jsme se do první šestky, z čehož mám velkou radost".

Jakou máte šanci na umístění?

"Byla by naděje, že bychom si mohli vylepšit umístění a ze šestého místa se probojovat na čtvrtou příčku ligové tabulky. Ovšem to záleží na mnoha okolnostech jako je zranění, válečnické štěstí a také, abychom měli štěstí na dobré rozhodčí".

Jaká je kvalita tamních rozhodčích?

"Jejich výkonnost je poměrně slabší a těžko se dají srovnávat s našimi rozhodčími, kteří jsou opravdu na úrovni".

Je velký rozdíl mezi naší ligovou soutěží a západoněmeckou?

"Rozdíl je podstatný, jednak v pojetí hry, v přístupu k přípravě a mentalitě hráčů. Někdy v některém utkání je víc šarvátek než hokeje".

Jakou mentalitu mají diváci v NSR?

"To je různé. V každém městě jsou diváci jiní. Třeba v Landshutu jsou dost kritičtí k vlastním hráčům, jinde jsou vlažní a v některých městech je obecenstvo bouřlivé.

Nejlepší diváci se mně zdají být v Düsseldorfu. Jednak tam bývá v hale početná návštěva na každé utkání a diváci jsou vzácně objektivní. Dovedou zatleskat domácímu mužstvu, ale neskrblí potleskem i při pěkné hokejové akci soupeře".

Pomalu se blíží vánoce. Budeš je prožívat doma?

"Nerad bych to zakřikl, ale po dlouhé době bych měl prožít letošní vánoce doma. V NSR budou mít hokejisté reprezentační přestávku. Reprezentační A mužstvo NSR se utká doma se Švýcary a s Finy. B mužstvo NSR podnikne zájezd do Číny, Jižní Koreje a Japonska".

V závěru našeho rozhovoru nás požádal F. Pospíšil, abychom vyřídili kladenským příznivcům ještě jednou jeho poděkování za rozlučku s ním a všechny srdečně zdraví. Pak už jen pospíchal, protože v poledne se zase vydal na dlouhou cestu do Landshutu, aby stihl ještě večerní trénink.

xoxoxoxoxoxoxoxoxoxoxoxoxoxoxoxoxoxoxoxoxoxoxoxoxoxoxoxoxoxox

Nasbíráno za mantinelem

Utkání POLDI SONP KLADNO - CHZ LITVÍNOV přihlíželi letci - kosmonauti O. G. Makarov a Čechoslovák Vladimír Remek. Dalšími hosty při tomto utkání v kladenské hale byla šestičlenná delegace z Barmy. Hosté z Barmy se velmi zajímali o lední hokej a zvláště chtěli vidět hokejovou výstroj. Utkání se jim velmi líbilo a byli nadšeni jeho dramatičností, která vyvrcholila v poslední třetině.

Eduard Novák, československý hokejový reprezentant a útočník POLDI SONP KLADNO, oslaví v pondělí dne 27. listopadu 32. narozeniny. K tomuto dni mu přejeme pevné zdraví a mnoho úspěchů na ledové ploše.

Do širší nominace A mužstva ČSSR byli z našeho oddílu vybráni obránci František Kaberle a Jan Neliba. Z útočníků byl nominovám Milan Nový.

Na misrovství světa juniorů do 20 let, které se uskuteční ve Švédsku, je povolán jako náhradník náš útočník Josef Machala.

Hořava, obránce staršího dorostu PZ KLADNO je pozván do reprezentační osmnáctky.

Na turnaj Družby socialistických zemí sedmnáctky byli z našich mládežnických družstev povoláni:
Linc, brankář PZ Kladno a útočníci POLDI SONP KLADNO Eberle a Dudáček.

V kanadském bodování, které uveřejňuje týdeník GÓL, je náš brankář Krása po 14. kole na sedmém místě. Tabulku obránců vede bratislavský Ujváry. Desátou příčku zatím obsadil náš obránce Jaroslav Vinš a na třináctém místě je František Kaberle.

Mezi vybranými třiceti útočníky kraluje také Bratislavan Marian Šťastný se 113 body. Z kladenských útočníků se do tabulky dostali jen Eduard Novák, kterému patří patnácté místo a druhým Kladeňákem je Jan Novotný se 42 body na 27. místě.

Všechny tři tabulky se hemží jmény hráčů Vítkovic, a Bratislavy. Doufejme, že ti naši hráči, kteří v tabulce jsou, půjdou v bodovém zisku nahoru a po dalších kolech první ligy se objeví v tabulkách jména dalších kladenských hráčů.

Starší dorost PZ Kladno se zúčastnil turnaje Rudého práva, který se uskutečnil minulý týden v hale v Edenu. V silné konkurenci se umístili chlapci z Kladna na sedmém místě.

V dalším kole I. ligy zajíždí náš tým do Jihlavy, kde v úterý 28. listopadu sehraje utkání s tamní Duklou. V pátek 1. prosince 1978 uvítáme v kladenské hale ligový celek VSŽ Košice.

Do té doby nashledanou.

Střelecká tabulka dnešních soupeřů

po 17. kole I. ligy

POLDI SONP KLADNO		DUKLA TRENČÍN	
Novák	11	Meluš	9
Nový	8	Salajka	9
Novotný	7	Vojáček	6
Bauer	7	Černý	5
Křiváček	5	Otoupalík	5
Müller	4	Schejbal	3
Kaberle	4	Korbela	3
Kopecký	4	Vajčner	3
Sýkora	3	Hlinka	2
Machala	3	Venera	2
Vinš	2	Hossa	1
Čermák	2	Pazourek	1
Neliba	1	Vysušil	1
		Michalovský	1
		Hübl	1
	61 branek		52 branek

xoxoxoxoxoxoxoxoxoxoxoxoxoxoxoxoxoxoxoxoxoxoxoxoxoxoxoxoxoxo

Pro zajímavost otiskujeme střeleckou tabulku našeho týmu z loňské sezony 1977 - 78. Je rovněž seřazena po 17. kole I. ligy.

Novák	18	Pospíšil	3
Nový	14	Novotný	3
Nedvěd	8	Sýkora	2
Bauer	7	Reckziegel	2
Křiváček	5	Skrbek	2
Müller	5	Vinš	1
Kaberle	4	Vejvoda	1
		Čermák	1
Celkem	61		15 celkem 76

Soupiska dnešních soupeřů

xoxoxoxoxoxoxoxoxoxoxoxoxo

TJ POLDI SONP KLADNO			DUKLA TRENČÍN		
Krása,	brankář	č. 1	Lang,	brankář	č. 1
Kolísek,	"	č. 24	Herczeg,	"	č. 2
Kaberle,	obránce	č. 12	Venera,	obránce	č. 3
Neliba,	"	č. 9	Kazourek,	"	č. 19
Vinš,	"	č. 2	Větrovec,	"	č. 18
Vejvoda,	"	č. 3	Oslizlo,	"	č. 6
Čermák,	"	č. 5	Michalovský,	"	č. 8
Horský,	"	č. 10	Lojda,	"	č. 7
Melč,	"	č. 21	Hossa,	"	č. 10
			Repaský	"	č. 11
Novák,	útočník	č. 7	Korbela,	útočník	č. 4
Nový,	"	č. 6	Schejbal,	"	č. 5
Bauer,	"	č. 8	Salajka,	"	č. 9
Machala,	"	č. 11	Vysušil,	"	č. 12
Sýkora,	"	č. 14	Vrnák	"	č. 15
Křiváček,	"	č. 15	Hübl,	"	č. 16
Reckziegel,	"	č. 16	Vojáček,	"	č. 17
Skrbek,	"	č. 17	Hrubý,	"	č. 20
Müller,	"	č. 18	Meluš,	"	č. 21
Dudáček,	"	č. 19	Černý,	"	č. 22
Kopecký,	"	č. 22	Otoupalík,	"	č. 23
Novotný,	"	č. 23	Vajčner,	"	č. 24
Svoboda,	"	č. 25	Prát,	"	-
			Majerčík,	"	-

Trenéři: Bohumil PROŠEK
prof. V. SLÁNSKÝ

Trenéři: Rudolf POTSCH
Kamil SVOJŠE

Hlavní rozhodčí: Jan BUDÍNSKÝ z Českých Budějovic č. 6

Čároví rozhodčí: Zdeněk BOUŠKA z Prahy č. 22
Jindřich ŠIMANDL z Prahy č. 36

Instruktor utkání: ing. Rudolf BAŤA z Prahy

každý týden

SAZKA - SPORTKA

Vydává oddíl ledního hokeje TJ POLDI-SONP Kladno.
Povoleno odborem kultury ONV Kladno pod č. 376/76.
Tiskne: POLDI-SONP Kladno

zpravodaj

ODDÍLU LEDNÍHO HOKEJE TJ POLDI-SONP KLADNO

PÁTEK 26.1.1979 V 18 HOD. UTKÁNÍ I.LIGY

★T. J. GOTTWALDOV

TJ POLDI SONP KLADNO

Vážení sportovní přátelé !

Po dvou prvoligových střetnutích, které naše mužstvo hrálo na ledě soupeřů, uvidíme opět prvoligové utkání na kladenském ledě.

Dnešním soupeřem kladenského týmu bude snaživý celek TJ Gottwaldov. Naši hosté bojují o záchranu v první lize a jistě dají do boje vše, aby docílili dobrý výsledek.

Vítáme naše hosty z Gottwaldova spolu s trojicí rozhodčích a s. instruktora, kterým přejeme, aby utkání mělo hladký průběh. Rovněž vítáme všechny naše věrné příznivce a očekáváme, že slušným povzbuzováním vytvoří dnešnímu utkání pěknou kulisu.

MISTR ČSSR	1959 • 1975 • 1976 • 1977 • 1978
DOROST SONP KLADNO	1957 • 1968
DOROST PZ KLADNO	1956 • 1970 • 1971

Věříme, že naši hráči budou po celé utkání příkladně bojovat a odvedou na ledě maximum.

Za týden se těšíme se všemi našimi příznivci na shledanou při utkání TJ POLDI-SONP KLADNO - TJ DUKLA JIHLAVA, které bude sehráno v kladenské hale.

KLADNO, DO TOHO !

Novic v kladenském dresu

o-o-o-o-o-o-o-o-o-o-o-o-o-

V posledních utkáních se objevil v kladenském prvoligovém dresu mladý obránce Miloš Hořava, odchovanec TJ PZ Kladno. Když jsme s ním začali psát rozhovor, byl ještě plný dojmů ze zájezdu za moře, kde se velmi dobře uplatnil v týmu "osmnáctky", která si úspěšně vedla na zájezdu, i když proti našim chapcům nastupovali hráči o několik let starší.

Miloš Hořava se narodil 14. srpna 1961 v Kladně. S ledním hokejem začínal nejdříve v oddíle POLDI SONP KLADNO, ale po roce přešel do TJ PZ Kladno, protože v družstvu POLDI Kladno ho lední hokej "nechytil".

Kteří trenéři se podíleli na tvém hokejovém růstu?
"Byl to trenér Bolina, Slánský a v poslední době Vimer."

Který z nich ti dal nejvíce zkušeností z hokejové abecedy?
"Rozhodně to byl trenér Josef Vimer, který byl nejen mým rádcem na ledě, ale dal mně mnoho rad i do praktického života, za což mu děkuji."

Kdy jsi poprvé representoval?
"Bylo to na turnaji Družby v Rumunsku, kde jsem hrál v družstvu "sedmnáctky". Mým dosavadním hokejovým vrcholem byl zatím nedávno skončený zájezd za moře."

Co na tebe na tomto zájezdu nejvíce zapůsobilo?
"Byla to atmosféra každého utkání, kterou dovedou diváci znamenitě vytvořit. Často jsme hráli před vyprodaným hledištěm."

Jak jsi byl přijat hráčským kolektivem našeho prvoligového mužstva?

"Kolektiv mě přijal velmi dobře a musím přiznat, že jsem takové přijetí ani nečekal."

Jaké máš hokejové přání do budoucna?
"Rád bych se natrvalo "zabydlel" v prvoligovém mužstvu a byl platným jeho členem."

A tvé přání mimo led?
"Doučit se automechanikem a potom navštěvovat průmyslovou školu."

Čím se zabýváš ve volném čase?
"Moc rád poslouchám moderní hudbu. Vedle hokeje si rád zahraji kopanou a sleduji televizní přenosy fotbalových utkání. Kopanou jsem hrál za dorostenecké družstvo Sokola Velká Dobrá. Teď se budu věnovat výhradně jen lednímu hokeji."

Poděkovali jsme sympatickému Miloši Hořavovi za rozhovor a popřáli mu mnoho úspěchů na ledě i v životě.

- o - o - o - o - o - o - o - o - o - o - o - o - o - o

Střelecká tabulka dnešních soupeřů po:XXVII. kole I. ligy.

POLDI SONP KLADNO		TJ GOTTWALDOV	
Nový	16	Vodák	9
Novák E.	15	Leška	8
Bauer	10	Čech	7
Novotný	9	Rosický	7
Müller	7	Jabcon	7
Kaberle	6	Pecivál	6
Křiváček	6	Pelc	5
Sýkora	5	Santarius	4
Kopecký	5	Veselý	4
Čermák	4	Hanačík	4
Machala	3	Karolák	3
Vinš	2	Jiskra	2
Neliba	2	Šivic	2
Vejvoda	1	Vančura	1
Melč	1	Kalhous	1
Hořava	1		
Dudáček	1		
	94 branek		70 branek

A LÉTA BĚŽÍ .....

Zlořád letopočet způsobil, že již zítra jsme tváří v tvář skutečnosti, že Vladimír LEŠTINA, technický vedoucí našeho A týmu bude šedesátiletý.

Dříve narození vyznavači sportu pamatují našeho zítřejšího šedesátníka jako vynikajícího golmana SK Kladno, kde chránil svatyni kladenského prvoligového týmu od roku 1937 až 1945.

Kouzlo koženého míče začal poznávat v Hostouni na Kladensku, kde už jako šestnáctiletý jinoch hrál za mužstvo dospělých. Jako student reformního reálného gymnázia v Praze, startoval za starší žáky pražské Slavie. V SK Kladno hrál nejen kopanou, ale byl také úspěšný hokejista.

V roce 1945 šel ze SK Kladno za fotbalovou slávou do pražských Bohemians, kde působil až do roku 1950. Ani potom ještě nepověsil kopačky na hřebík, ale s bývalými hráči SK Kladno Sajdlem, Carvanem, Zíkou, bratry Rašpličkovými a dalšími vstoupil do nově založené jednoty Slovan Kladno.

Od roku 1963 působí jako technický vedoucí u našeho A týmu, kde s velkou mírou odpovědnosti plní povinnosti vyplývající z této funkce. Jen ten, kdo podobnou funkci zastával nebo zastává, může tuto práci ocenit. Připravit výjezd mužstva za ligovým hokejem tak, aby vše klapalo ke spokojenosti všech, dá opravdovou "fušku" a Vladimír Leština se ji umí zhostit na výbornou. Chlapci ho mají rádi, protože dovede jednat s taktem a má pěkný přístup ke každému hráči. Je velmi agilní a obětavý v práci pro náš oddíl.

Od roku 1952 je členem okresního pléna ČSTV v Kladně a i tam plní vzorně povinnosti, čehož je důkazem udělené mu vyznamenání "Za zásluhy o rozvoj tělesné výchovy I. stupně."

Milý Vláďo !

Přejeme Ti, abys byl stále svěží mladík, hýřil pracovním elánem jako dosud a prožil s kladenským hokejem mnoho a mnoho radostných chvil.

xoxoxoxoxoxoxoxoxoxoxoxoxoxoxoxoxoxoxoxoxoxoxoxoxoxoxoxoxoxoxoxoxo

Fandíme s Dikobrazem

V minulém čísle našeho Zpravodaje jsme uveřejnili tři vítězné "pokřiky" čtenářů Dikobrazu a dnes přinášíme další, které zaslali čtenáři do redakce Dikobrazu pro náš oddíl.

Poldi Kladno to by bylo,
aby dneska nevyhrálo.

Kladno, do toho,
roztočte to naplno.

Autor: Slavoj Zahrádka, Vinařice.

Ukažte jim Kladeňáci,
že tu nejste pro legraci.

Autor: Zdeněk Skřivánek, Chmelík, okres Svitavy

Nedělejte fóry
a dávejte góly.

Autor: Josef Zahálka, Pardubice

"Bijte je", tu neskandujem,
Kladno slušně povzbuzujem.

Autor: Václav Cibulka, Kynšperk nad Ohří

Kladeňáci, hlavy vzhůru,
i když máte někdy smůlu.

Autor: Josef Levý, Plzeň.

Dobrý hokej, prohra žádná,
to je heslem Poldi Kladna.

Autorka: A. Poustková, Plzeň.

Kladno, hrajte prima,
ať nám není zima.

Autor: Milan Zeman, Praha VII.

Buďte věrni tradici,
chcem vás vidět na špici.

Autorka: M. Plesníková, Rožnov pod Radhoštěm.

Věříme, že se některý "pokřik" našim příznivcům zalíbí a budou ho skandovat v kladenské hale.

x-x-x-x-x-x-x-x-x-x-x-x-x-x-x-x-x-x-x-x-x-x-x-x-x-x-x-x-x-x-x-x-x

Nasbíráno za mantinelem

Z jednání výroční členské schůze našeho oddílu:

V pondělí dne 15. ledna 1979 se konala výroční členská schůze oddílu ledního hokeje TJ POLDI SONP KLADNO. Hodnotící referát přednesl s. Václav Jedlička, předseda oddílu, který se zabýval mládežnickým hokejem v Kladně. Konstatoval, že zájem o lední hokej mezi mládeží neustále roste a vyzval trenéry a funkcionáře, aby využívali zimní stadiony v Rakovníku, Berouně a ve Slaném. Dále hovořil o problematice hokejové výstroje a o výstavbě druhé ledové plochy v Kladně. V závěru popřál trenéru Volfovi a jeho svěřencům úspěšné zakončení dorostenecké soutěže a poděkoval všem trenérům a funkcionářům za vykonanou práci.

Další prvoligové střetnutí sehraje náš tým v úterý 30. ledna 1979 v Trenčíně s tamním armádním celkem a v Kladně uvidíme prvoligový hokej opět v pátek 2. února, kdy uvítáme na kladenském ledě tým Dukly Jihlava.

Soupiska dnešních soupeřů.

TJ POLDI SONP KLADNO

Krása,	brankář	č. 1
Kolísek,	-"-	č. 24
Kaberle,	obránce	č. 12
Neliba,	-"-	č. 9
Vinš,	-"-	č. 2
Vejvoda,	-"-	č. 3
Čermák,	-"-	č. 5
Horský,	-"-	č. 10
Melč,	-"-	č. 21
Hořava,	-"-	č. 4
Novák E.,	útočník	č. 7
Nový,	-"-	č. 6
Bauer,	-"-	č. 8
Machala,	-"-	č. 11
Sýkora,	-"-	č. 14
Křiváček,	-"-	č. 15
Reckziegel,	-"-	č. 16
Skrbek,	-"-	č. 17
Müller,	-"-	č. 18
Dudáček,	-"-	č. 19
Kopecký,	-"-	č. 22
Novotný,	-"-	č. 23

Trenéři: Bohumil PROŠEK
prof. V. SLÁNSKÝ

TJ GOTTWALDOV

Pertl,	brankář	č. 1
Gáj,	-"-	č. 15
Kouřil,	-"-	č. 2
Hanačík,	obránce	č. 23
Jenáček,	-"-	č. 4
Rosický,	-"-	č. 8
Karolák,	-"-	č. 22
Sedlák,	-"-	č. 17
Šivic,	-"-	č. 5
Peterka,	-"-	č. 3
Šíma,	-"-	č. 16
Čech,	útočník	č. 13
Pelc,	-"-	č. 14
Santarius,	-"-	č. 9
Vodák,	-"-	č. 21
Leška,	-"-	č. 11
Veselý,	-"-	č. 10
Pecivál,	-"-	č. 6
Jabcon,	-"-	č. 12
Vala,	-"-	č. 20
Vančura,	-"-	č. 18
Jiskra,	-"-	č. 7
Kalhous,	-"-	č. 19

Trenéři: Karel Mach
Ladislav Maršík

Hlavní rozhodčí: Jan Budínský z Českých Budějovic

Čároví rozhodčí: Mojmír Šatava z Milevska
ing. Vítězslav Vala z Čimelic

Instruktor utkání: Ing. Rudolf BAŤA z Prahy

SAZKA A

?

?

?

každý týden

SAZKA SPORTKA

SAZKA - SPORTKA

Vydává oddíl ledního hokeje TJ POLDI-SONP Kladno.
Povoleno odborem kultury ONV Kladno pod č. 376/76.
Tiskne: POLDI-SONP Kladno

zpravodaj

ODDÍLU LEDNÍHO HOKEJE TJ POLDI-SONP KLADNO

PÁTEK 9. ÚNORA 1979 V 18 HOD. UTKÁNÍ I. HOKEJOVÉ LIGY

SPARTA PRAHA ČKD

POLDI SONP KLADNO

Vážení sportovní přátelé !

Po televizním střetnutí našeho týmu s mužstvem jihlavských vojáků, uvítáme dnes v kladenské hale mužstvo pražské Sparty.

Start pražanů v Kladně je pro příznivce ledního hokeje vždy velkým magnetem. Vzájemný duel se vždy vyznačuje velkou bojovností obou celků. Tým Pražanů se od utkání k utkání stále lepší. Dnešní start Sparty v Kladně je ještě navíc přitažlivější tím, že v brance Pražanů nastoupí exkladenák Termer, který se jistě vynasnaží, aby jeho konto zůstalo čisté. Domácí hráči zase jistě využijí každé příležitosti k tomu, aby zdolali spartanskou svatyni.

MISTR ČSSR	1959 • 1975 • 1976 • 1977 • 1978
DOROST SONP KLADNO	1957 • 1968
DOROST PZ KLADNO	1956 • 1970 • 1971

Přejeme si všichni, aby dnešní utkání mělo rychlost, dobrou koncovku, bojovnost a vše, co k dobrému hokeji patří. Věříme, že uvidíme pohledný hokej bez zbytečných šarvátek a hrubostí.

K dnešnímu střetnutí přejeme našim chlapcům, aby se jim na ledě dařilo proměňovat střelecké příležitosti, protože jen vstřelené branky do sítě soupeře jim zajistí vítězství. Očekáváme, že všichni budou bojovat s maximálním nasazením od první do poslední minuty.

Vítáme v Kladně trojici rozhodčích a s. instruktora, kterým přejeme, aby jim aktéři na ledě slušnou hrou a vystupováním usnadnili jejich odpovědný úkol.

Obracíme se na příznivce obou mužstev s prosbou, aby vytvořili dnešnímu střetnutí pěknou atmosféru a nedopustili, aby z tribun zazněly hrubé nadávky proti rozhodčím a hráčům.

Již nyní se těšíme na tradiční

K L A D N O D O T O H O !

==========

O ledním hokeji s Milanem Novým.

Československého hokejového representanta a kapitána našeho mužstva jsme zastihli minulý pátek před utkáním s Duklou Jihlava v kladenské hale, kde jen lehce trénoval, protože se ještě zotavoval ze šrámů, které utrpěl při utkání s Duklou Trenčín. Položili jsme mu několik otázek, na které nám ochotně odpověděl.

Kolik let už hraješ prvoligový hokej?

"Už je tomu přes deset let, kdy jsem poprvé vstoupil na ligový led."

Vzpomínáš si na svoje první ligové střetnutí?

"Docela dobře. Bylo to utkání hrané v Kladně s VSŽ Košice. Tehdy jsme zvítězili 8:2 a já jsem jednou brankou přispěl k vítězství."

Měl jsi před tímto utkáním trému?

"Ani ne, protože tehdy jsem byl o pár let mladší. Jen v kabině jsem pociťoval trochu větší vzrušení, než mívám před začátkem každého střetnutí."

Kdy jsi pocítil největší radost ze hry?

"Tu mám vždycky, když je mužstvo úspěšné, ať hraju v Kladně, nebo za národní mužstvo, protože nerad prohrávám."

V současné sezóně se ti nedaří střelecky jako v minulých letech. Zabýval ses tím, co je toho příčinou?

"Jsou období, kdy se daří vše, ale ta jsou vystřídána takovými, kdy přes velkou snahu se střelba nedaří. Zatím mám po 30 kole na kontě 19 branek a doufám, že do konce ligy ještě nějakou vstřelím."

Vzhledem k tomu, že jsi vynikající bruslař a velmi dobře ovládáš techniku hole, dostáváš se často do situací, kdy jedeš sám na branku. Jaké máš v těchto okamžicích posity?

"To vše je otázka psychiky. Vím ze zkušenosti, že když jsem na modré čáře a mám záměr dát určitým způsobem branku, tak mně to zpravidla vyjde, ale když se dostanu před brankáře a svůj původní záměr změním, tak obyčejně nedopravím kotouč tam, kam chci."

Trénuješ stále stejně? Jsou pamětníci tvých hokejových začátků, kdy jsi byl příkladný v tréninkové morálce, zvláště v individuelní přípravě.

"Kolektivně trénuji stále stejně, ale v individuelní přípravě o poznání méně."

Mohl bys nám prozradit svůj denní režim?

"Je to stále stejný kolotoč, který vyplňuje denní hodiny každého hokejisty. Dopoledne příprava na ledě, pak rychle na oběd a po něm odpočinek pro nabrání nových sil. Potom se věnuji chvíli rodině a večer je na programu studium. Tak to jde ze dne na den. Nejvíce času zabere dlouhé cestování k utkáním třeba do Košic nebo do Trenčína."

Zmínil se o studiu. Jak se ti daří skloubit hokej se studiem na právnické fakultě University Karlovy?

"Hokej i studium chce své a obojí je velmi náročné, ovšem každé svým způsobem. Hokej ani studium se nedá ošidit a obojí vyžaduje čas, se kterým neustále zápolím."

Z předchozí odpovědi vyplývá, že nemáš příliš volného času. Mohl bys nám prozradit, čím vyplňuješ volné chvíle?

"Věnuji se výchově dětí a točím se kolem chalupy, protože tam je stále co dělat."

Jak se vyrovnáváš s neúspěchy na ledě?

"Nad neúspěchy na ledě se zamýšlím až druhý den po utkání, kdy vše v klidu rozeberu a hledám nějaké východisko."

Dochází ti hodně dopisů od příznivců ledního hokeje?

"Mám početnou korespondenci a pisatelé jsou všech věkových kategorií. Většinou žádají různé suvenýry možné i nemožné. Moji korespondenci vyřizuje manželka. Ode mne by pisatelé čekali na odpověď příliš dlouho."

Ligová soutěž se bude pomalu chýlit ke konci. Mášty a ostatní tvoji spoluhráči ještě dostatek sil?

"Síly a chuť do hry máme ještě všichni a věřím, že v závěru ligy se dostaneme ještě o nějaký ten stupínek v tabulce výš."

Poděkovali jsme Milanu Novému za rozhovor a popřáli mu hodně úspěchů v našem týmu i v representačním mužstvu.

- o - o - o - o - o - o - o - o - o - o - o - o - o - o - o -

Tucet útočníků tvoří čtyři útočné řady

V týmu našich dnešních hostů zavedl trenér PhDr. Luděk Bukač hru na čtyři útočné řady. Tento systém přináší Pražanům úspěchy, což je patrné z posledních vítězných utkání. Po střetnutí Sparta Praha - Slovan Bratislava se konala tisková beseda, na které se na toto téma hovořilo. Názory o nasazení čtyř útočných formací vyslovil PhDr. Bukač a docent Horský.

PhDr. Bukač řekl, že čtyři útoky dávají možnost mladým hráčům při utkání opustit střídačku, kde dosud jen trpně pobývali a tento systém jim poskytuje možnost, zapojit se do hry. Tento způsob umožňuje mužstvu hrát po celé utkání s plným nasazením. Hra na čtyři útoky vyžaduje čtyři kompletní pětky. Dosavadní naše řády dovolují jen 20 hráčů a bylo by třeba, aby se touto problematikou zabývaly ústřední hokejové orgány.

Docent Horský k této otázce řekl, že hra na čtyři útoky má budoucnost, ale je třeba k tomu důkladný trénink a dostatek hráčů.

Na názor o hře se čtyřmi útočnými řadami jsme se zeptali našeho trenéra Bohumila Proška.

B. Prošek: "Sestavit čtyři útočné řady předpokládá mít k dispozici dvanáct útočníků přibližně stejné výkonnosti a navíc zvýšit počet hráčů na 22."

Milan Nový, čsl. hokejový representant nám řekl:
"Souhlasím s názorem B. Proška o kvalitě útočníků a domnívám se, že prodloužení pobytu na střídačce by dělalo řadě hráčů potíže."

Čas ukáže, jak v kterých oddílech se tento systém čtyř útočných řad uskuteční.

Střelecká tabulka dnešních soupeřů po 31. kole I. ligy

TJ POLDI SONP KLADNO				TJ SPARTA PRAHA ČKD			
Nový	19	Neliba	4	Mec	12	Vlček	5
Novák	16	Machala	3	Brdička	11	Tikal	5
Bauer	13	Vinš	3	Richter	8	Zajíček	5
Novotný	12	Vejvoda	1	Pavlík	8	Titz	4
Müller	8	Melč	1	Kochta	7	Pěnička	4
Křiváček	7	Reckziegel	1	Najman	7	Netík	3
Kopecký	6	Hořava	1	Nikl	6	Baštář	2
Kaberle	6			Honc	6	Tatek	1
Čermák	5	Celkem	114	Hrdina	5	Hajdůšek	1
						Celkem	100

Nasbíráno za mantinelem

V utkání POLDI SONP KLADNO - DUKLA JIHLAVA nenastoupil v týmu domácích Milan Nový, střední útočník, protože při rozcvičce se mu znovu ozval natržený svalový úpon na stehně. Dalším útočníkem, kterého domácí postrádali byl Jan Novotný, který si nyní doléčuje hnisavou anginu.

Již v úterý dne 13. února dojde v kladenské hale k odvetnému finálovému střetnutí PMEZ mezi týmem POLDI SONP Kladno a sovětským mužstvem SPARTAK Moskva. O utkání je velký zájem a očekává se, že po dlouhé době bude kladenská hala vyprodána. Utkání budou řídit rozhodčí z NSR.

Prvoligový hokej v Kladně uvidíme opět v pátek 23. února 1979, kdy bude na programu již XXXIV. kolo naší nejvyšší hokejové soutěže. V kladenské hale bude hostovat mužstvo TJ VŽKG Vítkovice.

Hokejová liga dorostu.

Poslední utkání ve skupině B

POLDI SONP Kladno - SLAVIA Praha IPS - 3.3. 79. a 4.3. 79

Umístění: Jako vítěz skupiny B bude bojovat:

v prvním kole dne 16. 3. 79 s vítězem skupiny C

v druhém kole dne 17. 3. 79 s vítězem skupiny A

o titul Přeborníka staršího dorostu ČSSR.

Soupiska dnešních soupeřů

TJ POLDI SONP KLADNO			TJ SPARTA PRAHA ČKD		
Krása,	brankář	č. 1	Termer,	brankář	č. 1
Kolísek,	-"-	č. 24	Červený,	-"-	č. 16
Kaberle,	obránce	č. 12	Zajíček,	obránce	č. 10
Neliba,	-"-	č. 9	Vlček,	-"-	č. 7
Vinš,	-"-	č. 2	Kostka,	-"-	č. 2
Vejvoda,	-"-	č. 3	Nejedlý,	-"-	č. 4
Čermák,	-"-	č. 5	Tikal,	-"-	č. 23
Horský,	-"-	č. 10	Hajdůšek,	-"-	č. 3
Melč,	-"-	č. 21	Kuneš,	-"-	č. 5
Hořava,	-"-	č. 4	Pavlík,	-"-	č. 25
Novák E.,	útočník	č. 7	Richter,	útočník	č. 8
Nový,	-"-	č. 6	Mec,	-"-	č. 9
Bauer,	-"-	č. 8	Pěnička,	-"-	č. 17
Machala,	-"-	č. 11	Honc,	-"-	č. 15
Sýkora,	-"-	č. 14	Hrdina,	-"-	č. 21
Křiváček,	-"-	č. 15	Netík,	-"-	č. 18
Reckziegel,	-"-	č. 16	Brdička,	-"-	č. 11
Skrbek,	-"-	č. 17	Kochta,	-"-	č. 12
Müller,	-"-	č. 18	Nikl,	-"-	č. 6
Dudáček,	-"-	č. 19	Titz,	-"-	č. 13
Kopecký,	-"-	č. 22	Najman,	-"-	č. 19
Novotný,	-"-	č. 23	Baštář,	-"-	č. 22
			Tatek,	-"-	č. 14
Trenéři: Bohumil PROŠEK prof. V. SLÁNSKÝ			Trenéři: PhDr. Luděk Bukač PhDr. Pavel Wohl		

Hlavní rozhodčí: ing. Libor Jursa z Bratislavy

Čároví rozhodčí: Jiří Brunclík z Plzně
Václav Les z Třemošné

Instruktor utkání: Julius Vondřich z Prahy

28 39 18 46 29 26

KAŽDÝ TÝDEN

SAZKA · SPORTKA

Vydává oddíl ledního hokeje TJ POLDI-SONP Kladno.
Povoleno odborem kultury ONV Kladno pod č. 376/76.
Tiskne: POLDI-SONP Kladno

zpravodaj

ODDÍLU LEDNÍHO HOKEJE TJ POLDI-SONP KLADNO

ZIMNÍ STADION KLADNO · ÚTERÝ 13. ÚNORA 1979 V 16·30 HOD

FINÁLOVÉ UTKÁNÍ PMEZ

SPARTAK MOSKVA

PROTI

POLDI-SONP KLADNO

MISTR ČSSR	1959 • 1975 • 1976 • 1977 • 1978
DOROST SONP KLADNO	1957 • 1968
DOROST PZ KLADNO	1956 • 1970 • 1971

Vážení sportovní přátelé !

Dnes budete svědky významného utkání, které rozhodne o tom, kdo se stane nositelem titulu mistra Evropy v ledním hokeji za rok 1976/77.

Do finále této soutěže se probojovala mužstva, která representují socialistické státy v ledním hokeji, takže dnešní střetnutí bude přehlídkou sovětského a československého hokeje. Věříme, že oba celky předvedou dnes pohledný hokej a průběh utkání bude dobrou propagací ledního hokeje .

Srdečně vítáme v Kladně celou výpravu sovětských hokejistů a přejeme jim u nás příjemný pobyt. Naším přáním je, aby si od nás odvezli bohaté dojmy a cítili se u nás jako v zemi přátel.

Očekáváme, že všichni naši hráči vloží do hry vše, budou bojovat s maximálním nasazením, protože by byla nesmírná škoda nevyužít jedinečné příležitosti k získání titulu mistra Evropy. Po nerozhodném výsledku v Moskvě se Spartakem (4:4) je šance na vítězství reálná, ale i naši hosté budou chtít získat titul, takže můžeme očekávat dramatické střetnutí. V případě našeho vítězství by se tým POLDI SONP KLADNO stal poprvé v historii v dějinách československého hokeje vítězem této soutěže. K pětinásobnému titulu mistra ČSSR připojit titul vítěze PMEZ by rozhodně nebylo špatné.

Vítáme trojici rozhodčích a všechny naše hosty spolu s našimi příznivci, kteří slušným povzbuzováním jistě pomohou našim chlapcům v dnešním těžkém utkání.
Hlavně pomozte tehdy, kdy se hra tolik nedaří !

Již nyní se těšíme na tradiční

K L A D N O D O T O H O ! ! !

Další nová tvář v kladenském prvoligovém týmu

V posledních utkáních se objevil na prvoligovém ledě v kladenské hale křídelní útočník s dresem číslo 19. Nositelem tohoto dresu je mladičký Jiří DUDÁČEK, který již v šestnácti letech okusil jak chutná prvoligový hokej. Zatím ještě pendluje mezi A mužstvem a starším dorostem. Velmi často v průběhu sezony pobývá na soustředění juniorských representačních celků.

Benjamínek Jiří Dudáček se narodil dne 4. dubna 1962 v Kladně. Přes své mládí je to urostlý chasník se 177 cm výšky a 76 kg váhy. Přichystali jsme si pro něho několik otázek.

Kdy jsi začal sportovat?

"V sedmi letech jsem se začal honit za koženým míčem v Přítočně a první kroky na ledě jsem si odbyl na přítočenském rybníku. Základní prvky bruslení jsme brzy zvládl a otec mě přihlásil do přípravky ČLTK v Praze, kde trenér Krps mě zaučoval do tajů hokeje. Cestování do Prahy bylo obtížné a po roce mě otec zapsal do přípravky v Kladně. Do mladších žáků jsem přešel o rok dříve a tam se mě ujali trenéři Kopecký a Nedvěd. Další moje cesta vedla do družstva starších žáků a odtud zase o rok dříve jsem putoval do mladšího dorostu a potom k trenéru Volfovi do družstva starších dorostenců".

Kde jsi hrál v representaci?

"V loňském roce jsem byl se "šestnáctkou" v Rumunsku a v Sovětském svazu, letos jsem byl na turnaji Družby v Sovětském svazu a na nedávném zájezu "osmnáctky" jsem se dostal až do zámoří".

Co na tebe nejvíce zapůsobilo při zájezdu za mořem?

"Vyprodané haly na naše utkání a skvělé obecenstvo. Tam dovedou diváci při pěkné akci zatleskat i soupeři".

Na které utkání zatím rád vzpomínáš?

"Je to utkání, které se hrálo v Praze proti Spartě za družstvo starších žáků a mně se podařilo vstřelit šest branek. Tehdy jsme vyhráli 8:2."

Jak se ti daří střelba v dorostenecké lize?

"Letos jsem sehrál v družstvu dorostu malý počet utkání, protože jsem stále někde na soustředění. Zatím jsem vstřelil 25 branek. V loňské sezoně to bylo kolem 50."

Proti komu jsi hrál první ligové střetnutí?

"Hned v prvním kole současného ligového ročníku v Ostravě proti Vítkovicím."

Klepala se ti kolena v tomto utkání?

"Trochu ano, ale spíš před zápasem, protože na ledě už není čas na něco jiného myslet."

Už tě potkalo nějaké zranění?

"O to není v hokeji nouze. Když jsem byl na soustředění v Příbrami, naštípl jsem si kost v kotníku. Noha bolela, ale nikdo to nebral příliš na vědomí a se štíplou kostí jsem jel na turnaj Družby do SSSR, kde jsem ještě sehrál jedno utkání a teprve po návratu domů se zjistilo, že bolest způsobila štíplá kost a noha putovala do sádry."

Jak mnoho trénuješ?

"Dopoledne s A mužstvem a večer s dorosteneckým družstvem."

Jak tě přijali hráči v A mužstvu?

"Přestože je mezi námi dosti značný věkový odstup, nemohu si ztěžovat. Kdykoli se obrátím na některého ze starších hráčů, vždy mně ochotně poradí. Chtěl bych se udržet v A mužstvu a být opravdovou posilou."

Poděkovali jsme benjamínku mužstva Jiřímu Dudáčkovi za odpovědi a popřáli mu mnoho úspěchů.

Postřehy z našeho prvního utkání PMEZ v Moskvě.

****

Je tomu již dva měsíce, kdy výprava kladenských hokejistů odlétala do Moskvy, k prvnímu finálovému utkání PMEZ proti Spartaku Moskva. To u nás, ačkoli byla již polovina prosince, zima ještě nevystrčila růžky, ale po příletu do sovětské metropole byla rtuť pod desítkou.

Po přistání na moskevském letišti jsme pospíchali do hotelu Ukrajina. Někteří členové výpravy se rozhodli pro individuální vycházku do ulic Moskvy, jiní volili odpočinek v hotelových pokojích.

Druhý den ráno jsme odjeli na trénink na stadión v Lužnikách, kde si chlapci zabruslili. Po obědě následoval odpočinek a taktická příprava na utkání.

Večer v 19,30 hodin moskevského času začalo utkání. Střetnutí mělo slavnostní rámec. Ve vyprodané hale byli nejdříve představeni hráči obou týmů, pak byly zahrány hymny a předány vlajky.

Ještě před utkáním navštívil naši výpravu redaktor a fotoreportér z družebního okresu Podolsk. Na krátké besedě se hovořilo o hokeji a soudruzi z Podolska se zajímali o výchovu hokejové mládeže u nás. Velmi se obdivovali tomu, že naše mužstvo je složeno z kladenských odchovanců. Středem zájmu byli zvláště českoslovenští representanti, kteří hrají v našem mužstvu.

Naši chlapci nastupovali k utkání s devizou uhrát pro odvetu v Kladně slušný výsledek. Hra se nám dařila a hráči měli možnost utkání vyhrát. Když siréna odhoukala konec utkání, byli jsme všichni s dosaženou remizou spokojeni.

Po utkání se konala večeře v hotelu Ukrajina a po ní hráči pospíchali do pokojů, protože pociťovali únavu.

Další den měla naše výprava celý volný, protože odlet byl plánován až na příští den. Naši hostitelé nám umožnili prohlídku Moskvy autokarem a chlapci se rozběhli do moskevských ulic na nákupy.

Celá Moskva již žije přípravami na olympijské hry o čemž svědčí rozsáhlá výstavba tělovýchovných zařízení. V odpoledních hodinách celá naše výprava přijala pozvání do velmi pěkného rekreačního střediska patronátního závodu Spartaku Moskva, které je vzdáleno asi 30 km od Moskvy. Byla podávána společná večeře pro hráče obou mužstev, představitele Spartaku Moskva a patronátního závodu. Atmosféra byla velmi srdečná, hostitelé byli k nám velmi štědří a tabule se prohýbala pod množstvím dobrot.

Po večeři proběhla přátelská beseda mezi hráči obou mužstev a funkcionáři oddílů. Všechny otázky se točily kolem ledního hokeje a navázání užších kontaktů mezi naším oddílem a Spartakem Moskva. Právě na této besedě jsme poznali, jak velkou popularitu mezi Moskvany má Spartak. Každé jeho utkání se hraje před vyprodaným hledištěm.

Společná beseda potvrdila nutnost rozšířit další styky se Spartakem Moskva, protože vzájemná střetnutí by byla velkým přínosem pro hokejový růst našeho týmu. Sovětské oddíly mají kvalitní mužstva a vzájemné styky mezi čsl. a sovětskými mužstvy by byly našemu hokeji jen ku prospěchu.

V sobotu 16. prosince jsme se rozloučili s našimi hostiteli a autobus nás odvezl na letiště. V moskevských ulicích bylo velmi rušno. Moskvané si obstarávali dárky pod novoroční jolku.

Po klidném letu jsme přistáli na ruzyňském letišti. Náš krátký pobyt v Moskvě utužil naše přátelství a bylo konstatováno, že zájezd byl po sportovní i společenské stránce velmi úspěšný.

Věříme, že naši hosté budou s pobytem u nás spokojeni a odvezou si od nás ty nejlepší dojmy.

Josef Škrlant

Soupiska dnešních soupeřů

TJ POLDI SONP KLADNO			SPARTAK MOSKVA
Krása,	brankář	č. 1	Doroščenko
Kolísek,	-"-	č. 24	Novikov
Kaberle,	obránce	č. 12	Konarejkin
Neliba,	-"-	č. 9	Spiridonov
Vinš,	-"-	č. 2	Kulikov
Vejvoda,	-"-	č. 3	Zubkov
Čermák,	-"-	č. 5	Ričkov
Horský,	-"-	č. 10	Kučerenko
Melč,	-"-	č. 21	Karpov
Hořava,	-"-	č. 4	Jakušev
			Šadrin
Novák E.	útočník	č. 7	Šalimov
Nový,	-"-	č. 6	Rudakov
Bauer,	-"-	č. 8	Kostylev
Machala,	-"-	č. 11	Bragin
Sýkora,	-"-	č. 14	Banejev
Křiváček,	-"-	č. 15	Staršinov
Reckziegel,	-"-	č. 16	Bajbmuchamedov
Skrbek,	-"-	č. 17	Jetisejev
Müller,	-"-	č. 18	Koževnikov
Dudáček,	-"-	č. 19	Kabanov
Kopecký,	-"-	č. 22	
Novotný,	-"-	č. 23	

Trenéři: Bohumil PROŠEK
prof. V. SLÁNSKÝ

Rozhodčí:

Edellmann
Bergmüller
Hanel všichni z NSR

KAŽDÝ TÝDEN

SAZKA · SPORTKA

Vydává oddíl ledního hokeje TJ POLDI-SONP Kladno.
Povoleno odborem kultury ONV Kladno pod č. 376/76.
Tiskne: POLDI-SONP Kladno

zpravodaj

ODDÍLU LEDNÍHO HOKEJE TJ POLDI-SONP KLADNO

PÁTEK 23.ÚNORA 1979 V 18 HOD. UTKÁNÍ I. HOKEJOVÉ LIGY

● TJ VŽKG VÍTKOVICE

TJ POLDI SONP KLADNO ●

Vážení sportovní přátelé !

Prvoligový maratón vstupuje dnešním XXXIV. kolem do poslední obrátky. Do konce naší nejvyšší soutěže zbývá již jen jedenáct utkání, která rozhodnou o definitivním pořadí v tabulce ligového ročníku 1978-79.

Po dramatickém utkání PMEZ se Spartakem Moskva, ve kterém se naše mužstvo ozdobilo titulem mistra Evropy, vítáme dnes v kladenské hale velmi silný tým Vítkovic. Z dosud sehraných utkání v letošní sezóně jsme s našimi dnešními hosty získali pouhý bod. První utkání hrané ve Vítkovicích 26. září 1978 skončilo vítězstvím domácích 3:2, v odvetě v Kladně jsme re-

MISTR ČSSR	1959 ● 1975 ● 1976 ● 1977 ● 1978
DOROST SONP KLADNO	1957 ● 1968
DOROST PZ KLADNO	1956 ● 1970 ● 1971

mizovali 2:2 a ve třetím utkání ve Vítkovicích jsme utrpěli porážku 2:0. Podaří se dnes našemu týmu zvítězit? Na výsledek si musíme počkat až po šedesáti minutách čistého času.

Srdečně vítáme naše hosty v Kladně a jsme zvědavi na jejich výkon.

Našim chlapcům přejeme do střetnutí mnoho štěstí a doufáme, že i dnes bude jejich hru zdobit bojovnost, kterou nám předvedli v několika posledních utkáních. Je třeba bojovat po celé střetnutí, hrát čistě bez přestupků proti pravidlům, protože každé vyloučení dává soupeři šanci ke vstřelení branky a ke zkorigování konečného výsledku.

Trojici rozhodčích přejeme hodně citu pro hru, aby instruktor dnešního střetnutí mohl jejich výkon vysoce hodnotit.

Vítáme všechny naše příznivce a žádáme je, aby slušným povzbuzováním vytvořili střetnutí pěkný rámec.

K L A D N O D O T O H O ! ! !

Deset otázek pro Miroslava KRÁSU

V poslední době podává v kladenské brance standartní výkon Miroslav KRÁSA. V několika utkáních podržel celé mužstvo a má lví podíl na vítězných střetnutích. Zvláště se vyznamenal při utkání PMEZ se Spartakem Moskva, kdy chytil nebezpečné rány z holí sovětských hráčů při střílení penalt.

Když jsme kladenského gólmana Krásu pozvali na kratičkou besedu o ledním hokeji, měl jako obvykle naspěch, protože stále jako většina lidí zápasí s časem, ale přesto nám na naše otázky ochotně odpověděl.

Kolikátý rok již chytáš v lize ?

"Ani tomu nechci věřit, jak čas utíká. Na brusle jsem se postavil vůbec poprvé v Kladně před dvaceti lety a do branky jsem se postavil jako žáček v PZ Kladno. O štěstí v lize jsem se pokusil poprvé v Jihlavě, kde jako voják základní služby jsem oblékal vedle zeleného kabátu také dres tamní Dukly. Jak chutná ligový hokej jsem okusil poprvé v utkání proti Pardubicím.

Tehdy jsme vyhráli 3:1 a za mými zády se ocitl kotouč jen jedenkrát. První ligu hraji již osmou sezonu."

Kdo byl tvým brankářským vzorem?

"Od žákovských let jsem v brance vždy obdivoval Vlado Dzurillu, který mě udivoval klidem a postřehem. Z hráčů v poli jsem měl obdiv pro hokejistu jménem Espossito".

Který útočník je pro tebe nebezpečný?

"Pro brankáře je nebezpečný každý hráč na ledě, protože všichni do jednoho touží dostat kotouč za jeho záda. Je nutné sledovat každého hráče v utkání a zabránit mu, aby kotouč z jeho hole nerozvlnil síťku. Domnívám se, že pro gólmana jsou velmi nebezpeční bratři Šťastní ze Slovanu Bratislava,kteří jsou jednak velmi rychlí a jednak si dovedou perfektně přihrát do brankového prostoru, kde v obranných řadách soupeře řádí jako lasička v kurníku."

Kdy jsi měl velkou radost z hokeje?

"Vždy když vyhrajeme, ale jsou utkání, která zvláště rozradostní každého hráče. Takový pocit jsem měl tehdy, když jsme v Kladně poprvé vyhráli titul za mé éry a asi před šesti lety v utkání, kdy jsem hrál v Jihlavě a porazili jsme CSKA Moskva 6:1 a v současnosti jsem měl radost z vítězství proti Spartaku Moskva."

Kdy se ti nejvíce lepila smůla na paty?

"Je to vždy, když mě potká nějaké zranění, protože pak se těžko dostávám do formy a dlouho mně trvá než se dostanu do pohody, která je pro brankáře nutná."

V předešlé odpovědi jsi mluvil o zranění. Gólman, který je vystaven ostrým ranám a srážkám se nesmí bát zranění. Jaká větší zranění jsi prodělal?

"Každý hokejista musí počítat se zraněním, protože lední hokej je stále agresivnější. Měl jsem dost pochroumané prsty na pravé ruce ještě navíc s komplikovanou zlomeninou prstních kostí. Není tomu tak dávno, před utkání s Gottwaldovem jsme trénovali a už trénink skončil, když mě zasáhl prudký kotouč.

I přes masku zasáhl kotouč moje levé obočí a tržná rána nad okem si vyžádala pět stehů."

Měl jsi někdy okamžiky, že bys zanechal hokeje?

"Domnívám se, že takové chvíle za ta dlouhá léta prožitá na ledě přijdou na každého a ani mně se nevyhnuly, ale čas zase všechno zahojí a led je magnetický."

S hokejem jsi procestoval veliký kus světa. Který zájezd tě nejvíce ohromil?

"Byl to můj první zájezd do Kanady, kde mě uchvátila atmosféra utkání, kterou dovede vytvořit tamní obecenstvo. Tehdy jsem tam také poprvé viděl utkání profi ligy."

Je o tobě všeobecně známo, že jsi vzorným otcem malé dcerky a synka Miroslava. Přál bys si, aby jednou po letech byl malý Mirek tvým nástupcem v kladenské brance?

"Který sport si zvolí, nechám na něm, ale rozhodně chci aby sportoval."

Jaké pocity jsi měl při utkání PMEZ se Spartakem Moskva před střílením penalt?

"Moc a moc mě mrzel čtvrtý gól, který potom zavinil dramatický konec utkání. Já mám na Sověty štísko, které mě neopustilo ani v tomto utkání. Atmosféra v našem týmu byla tak dobrá, že jsme si nepřipustili myšlenku, že bychom v utkání prohráli."

Poděkovali jsme Mirkovi Krásovi za deset odpovědí a popřáli mu mnoho úspěchů do zbývajících jedenácti kol I. ligy.

- o - o - o - o - o - o - o - o - o - o - o - o - o - o - o - o -

Problémy s PMEZ

Dosavadní úspěchy našeho oddílu v domácí soutěži přinesly čtyři mistrovské tituly za sebou. Být mistrem své země, jejíž hokej lze bez váhání řadit mezi hokej nejvyšší světové úrovně, je cílem každého oddílu. Je to i odměna všem členům kolektivu za namáhavou přípravu i výkony během sezony. Mistrovský titul přináší také možnost účasti v PMEZ. To znamená nejen

další stupeň uznání výkonu, ale i možnost většího mezinárodního styku a možnost konfrontace vlastní úrovně hry s jinými hokejovými školami.

Myšlenka pořádat PMEZ se rychle ujala prakticky ve všech hlavních sportech. Nejznámější je PMEZ v kopané, dobře je organizován PMEZ v košíkové, házené a jiných sportech. Bohužel však nelze totéž prohlásit o PMEZ v ledním hokeji, ke kterému máme právě my nejblíže. Jsme svědky současného rozehrání tří ročníků této soutěže a veškeré snahy řídícího orgánu, Světové federace ledního hokeje LIHG, nenacházejí stále tak potřebný a očekávaný pořádek v celkové organizaci.

Při příležitosti finále PMEZ ročníku 1976 - 77, kterého se účastnili mistři evropských zemí sezóny 1975 - 76, byl přítomen také člen výkonného výboru federace ing. Marjan Luxa z Jugoslávije jako zástupce předsedy federace Dra. Günthera Sabetzkého z NSR, který byl v té době osobně přítomen zápasům "Challenger Cupu" v New Yorku. Návštěva pana Luxy v Kladně, byla podnětem k diskusím o celkové organizaci této soutěže a o jejích problémech.

Vzhledem k nedostatku volných termínů se v některých zemích hraje domácí mistrovství s ohledem na celkově zkrácenou sezonu většinou dvakrát týdně. Byl zaveden systém nasazování mistrů země s nejvyspělejší úrovní hry podle výsledků předchozího mistrovství světa. Mistr země, která se na tomto mistrovství umístila na 3. a 4. místě, je nasazován přímo do čtvrtfinále a mistr země, která skončila na 1. a 2. místě přímo do semifinále. K PEMZ se může přihlásit každý mistr evropské země, která je členem světové federace. Všichni přihlášení jsou pak rozlosováni k jednotlivým zápasům ve dvou skupinách. Hraje se obvyklým vylučovacím způsobem, jeden zápas doma, druhý na hřišti soupeře. Zvítězí-li každý z účastníků doma, rozhoduje poměr branek z obou zápasů, je-li brankový poměr stejný, střílí se trestné střílení v sériích po třech z každé strany do rozhodnutí. Vítěz každé skupiny se tímto způsobem dostává do čtvrtfinále, kde naráží na vylosovaného mistra země, který byl v uplynulém mistrovství světa na 3. a 4. místě. Na vítěze tohoto střetnutí pak čeká již semifinále, jak jsme uvedli výše.

Řídící výbor soutěže určuje předem termíny, do kterých mají být sehrána utkání jednotlivých kol. Dosavadní zkušenosti ukazují, že u prvních kol jsou tyto termíny vesměs dodržovány, ale rytmus se ztrácí, jakmile soutěž dospěje do čtvrtfinále. Bylo předloženo několik návrhů na řešení organizace, ale zatím nedošlo k žádnému zlepšení a zrychlení průběhu. Tyto průtahy jsou nepochybně také do určité míry příčinou toho, že PMEZ v ledním hokeji nemá takovou vážnost a popularitu, jakou by si zasloužil a jakou bychom si přáli.

Náš oddíl prozatím sehrál finále ročníku 1975 - 1976 s CSKA Moskva koncem roku 1977, úspěšné finále ročníku 1976-77 se Spartakem Moskva v prosinci 1978 a v únoru 1979. Zbývá ještě sehrát finále ročníku 1977 - 1978 s CSKA Moskva (termíny nejsou zatím dohodnuty) a semifinále ročníku 1978 - 79 s finským mužstvem ASSAT Pori.
Druhým finalistou tohoto ročníku již je CSKA Moskva. Stojí tedy před námi ještě další atraktivní střetnutí.

Věříme našim hráčům, že učiní vše pro úspěšnou reprezentaci oddílu i ČSSR.

Ing. Karel Protiva, CsC.,
mezinárodní sekretář
odd. led. hokeje POLDI
SONP K l a d n o

xnxnxnxnxnxnxnxnxnxnxnxnxnxnxnxnxnxnxnxnxnxnxnxnxnxnxnxnxnxnxn

Žádáme všechny diváky v kladenské hale, aby se při utkáních zdrželi všech hrubých protestů proti rozhodnutí rozhodčích, proti hráčům hostujícího mužstva a neházeli na ledovou plochu předměty. Všechny tyto hrubé projevy poškozují náš oddíl. Apelujeme na všechny naše diváky, aby nám pomohli zakročit proti všem, kteří by tímto způsobem narušovali atmosféru v ochozech kladenské haly.

Výbor oddílu ledního hokeje
TJ POLDI SONP KLADNO

Soupiska dnešních soupeřů

TJ POLDI SONP KLADNO			TJ VŽKG VÍTKOVICE		
x-x-x-x-x-x-x-x-x-x-			x-x-x-x-x-x-x-x-x-x-		
Krása,	brankář	č. 1	Podešva,	brankář	č. 1
Kolísek,	-"-	č. 24	Šindel,	-"-	č. 24
			Brož,	-"-	č. 25
Kaberle,	obránce	č. 12	Lyčka,	obránce	č. 2
Neliba,	-"-	č. 9	Kudela,	-"-	č. 3
Vinš,	-"-	č. 2	Horák,	-"-	č. 4
Vejvoda,	-"-	č. 3	Figala,	-"-	č. 5
Čermák	-"-	č. 5	Stankovič,	-"-	č. 6
Horský,	-"-	č. 10	Kacíř,	-"-	č. 18
Melč,	-"-	č. 21	Majerník,	-"-	č. 21
Hořava,	-"-	č. 4	Dvořák,	-"-	č. 23
Novák E.	útočník	č. 7	Planovský,	útočník	č. 7
Nový,	-"-	č. 6	Pavlík,	-"-	č. 8
Bauer,	-"-	č. 8	Vůjtek,	-"-	č. 9
Machala,	-"-	č. 11	Vlk,	-"-	č. 11
Sýkora,	-"-	č. 14	Bulat,	-"-	č. 10
Křiváček,	-"-	č. 15	Svozil,	-"-	č. 12
Reckziegel,	-"-	č. 16	Neuvirth,	-"-	č. 13
Skrbek,	-"-	č. 17	Stránský,	-"-	č. 14
Müller,	-"-	č. 18	Volek,	-"-	č. 15
Dudáček,	-"-	č. 19	Fryčer,	-"-	č. 16
Kopecký,	-"-	č. 22	Holán,	-"-	č. 17
Novotný,	-"-	č. 23	Kuřidým,	-"-	č. 19
			Slavík,	-"-	č. 20
			Černík,	-"-	č. 22
Trenéři: Bohumil PROŠEK prof. V. SLÁNSKÝ			Trenéři: Jaromír Fryčer Jan Soukup		

Hlavní rozhodčí: Aleš PRAŽÁK z Prahy č. 12

Čároví rozhodčí: Zdeněk BOUŠKA z Prahy č. 22
Jindřich SIMANDL z Prahy č. 36

Instruktor utkání: Karel UJEC z Pardubic

KAŽDÝ TÝDEN

SAZKA · SPORTKA

Vydává oddíl ledního hokeje TJ POLDI-SONP Kladno.
Povoleno odborem kultury ONV Kladno pod č. 376/76.
Tiskne: POLDI-SONP Kladno

zpravodaj

ODDÍLU LEDNÍHO HOKEJE TJ POLDI-SONP KLADNO

ÚTERÝ 27.2.1979 V 18 HOD. ● UTKÁNÍ I.HOKEJOVÉ LIGY

SLOVAN BRATISLAVA
PROTI
POLDI SONP KLADNO

Vážení sportovní přátelé !

Vítáme vás v kladenské hale na utkání které bude patřit ke šlágru XXXVI. kola naší nejvyšší hokejové soutěže. Naši hosté ze slovenské metropole disponují výborným mužstvem, které je vážným kandidátem na mistrovský titul.

Celek našich hostů je prodchnut velkou bojovností, rychlostí a údernou silou v útočných akcích. Útok bratří Šťastných dovede před brankou soupeře roztočit pořádný kolotoč, takže soupeř neví kam dřív skočit, koho hlídat a ubránit se. Ovšem nejsou to jen bratři Šťastní, ale i ostatní mladíci dovedou hrát velký hokej.

MISTR ČSSR	**1959 ● 1975 ● 1976 ● 1977 ● 1978**
DOROST SONP KLADNO	**1957 ● 1968**
DOROST PZ KLADNO	**1956 ● 1970 ● 1971**

Naše mužstvo má v letošním ligovém ročníku s mužstvem Slovanu Bratislava pasivní bilanci. Uvádíme přehled výsledků:

3. 10. 1978	Bratislava - Kladno	11:4
7. 11. 1978	Kladno - Bratislava	0:5
16. 1. 1979	Bratislava - Kladno	6:4
27. 2. 1979	Kladno - Bratislava	?

Brankový poměr z dosud sehraných utkání je 20:10 ve prospěch našich hostů. Z přehledu je patrné, že výsledky jsou pro Kladno nelichotivé a dnes tedy má náš tým možnost napravit si reputaci. Dokáže to ? Boj to bude jistě velký a nelítostný a lze očekávat, že utkání může být hokejovou lahůdkou.

Je třeba hrát s největším nasazením po celé utkání, dodržovat herní plán, nedopouštět se přestupků proti pravidlům a dát do hry celé kladenské bojovné srdce.

Vítáme trojici rozhodčích a s. instruktora, kteří jistě odpovědně splní svůj úkol a pomohou tak vytvořit pěknou atmosféru utkání.

Od našich diváků očekáváme, že slušným povzbuzováním pomohou našemu týmu v dnešním těžkém utkání a k tomu jim přejeme, aby až se budou rozcházet do svých domovů, si odnášeli bohaté sportovní zážitky.

Již nyní se těšíme na Vaše

K L A D N O   D O   T O H O   ! ! !

-o-o-o-o-o-o-o-o-o-o-o-o-o-o-o-o-o-o-o-o-o-o-o-o-o-o-o-o-o-o-

O titul mistra Evropy

Znovu se vracíme k utkání POLDI SONP Kladno - SPARTAK MOSKVA, které bylo sehráno v kladenské hale před čtrnácti dny a naše mužstvo v tomto finálovém střetnutí PMEZ dobylo titul mistra Evropy. O problémech této soutěže jsme přinesli úvahu ing. Karla Protivy, Csc., mezinárodního sekretáře našeho oddílu, v minulém čísle Zpravodaje. K tomuto utkání přinášíme dnes pro naše příznivce rozhovor s naším křídelním útočníkem a čsl. representantem Eduardem Novákem.

Utkání POLDI SONP KLADNO s moskevským SPARTAKEM přihlížel také československý hokejový representant a bývalý kapitán našeho týmu František Pospíšil, který na dotaz komentátora Čs. televize Slepičky prohlásil, že pro Eduarda Nováka to byl životní zápas.

Bylo tomu skutečně tak?

"Já se domnívám, že takových utkání se sehraje za sezónu hodně a já sám jsem v tom utkání hrál stejně jako v jiných, ale jen s tím rozdílem, že se mně podařilo vstřelit branky. V předchozích ligových střetnutích byla pro mne soupeřova branka jako začarovaná a žádnou i sebelepší šanci se mně nepodařilo proměnit, ale to už tak bývá."

S jakou devizou jste šli na led?

"Nic jiného jsme si nepřipouštěli, jen to, že utkání musíme vyhrát. Už po nerozhodném výsledku se Spartakem v Moskvě (4:4), jsme si řekli, že příležitost kterou nám nabízí odvetné střetnutí v Kladně, nesmíme pustit a musíme ji využít. Nakonec po dramatické koncovce nám to vyšlo."

Máš dojem, že sportovní tisk u nás nevěnoval příliš mnoho místa tomuto utkání?

"Mně to vůbec nepřekvapuje, protože sportovní tisk píše o kladenském hokeji málo a všeobecně o hokeji vůbec, daleko méně, než třeba o kopané. Po utkání se věnovalo na stránkách novin více místa kritice divácké atmosféry, než samotnému střetnutí."

Jaký ohlas měl tvůj výkon v tomto střetnutí v korespondenci, kterou dostáváš od příznivců?

"Dostal jsem řadu dopisů od příznivců z celé republiky. Je vidět, že vstřelené branky jsou tím pravým kořením ledního hokeje."

Jaké pocity jsi měl při střelbě penalt?

"Utkání se vyvíjelo pro nás dobře, hrálo se v pohodě a tak jsem žádnou nervositu nepocitoval, čili, když je "lauf", tak je "lauf". Horší je to, když se vám lepí smůla na paty,

snažíte se, chcete, aby nastal zvrat ve hře a ono to nevychází a nevychází." I to se stává."

Dostanete se do konce soutěže v ligové tabulce ještě o nějaký stupínek výš?

"Všichni doufáme, že ano. Hokej je hra a jako v každé hře, tak i v hokeji musí být také trochu štěstí. Kdyby nebylo několika špatně sehraných utkání, zvláště doma v Kladně, mohli jsme pomýšlet na lepší umístění než máme doposud."

Kolikátou sezónu již oblékáš kladenský dres s hlavičkou paní POLDI?

"Čas běží a ta letošní je již třináctá."

Jak dlouho ještě chceš působit v kladenském mužstvu?

"Pokud budu platným členem hráčského kolektivu, tak bych chtěl hrát a chtěl bych se dočkat ještě dalšího mistrovského titulu."

V čem vidíš budoucnost kladenského hokeje?

"Ta se vždy musí vidět v nastupujícím mládí. Máme doma v Kladně nadějné hráče jako je Hořava, Dudáček, Tatíček a další. Všem mladým adeptům ledního hokeje bych doporučoval kvalitnější přístup ke všemu, co se týká hokeje. Vedle společného tréninku, je třeba ještě přidat na individuelní přípravě, prostě pracovat sám na sobě, dát hokeji něco navíc, než ti ostatní, obětovat se mu. To potom zaručuje úspěch. Chce to odpírat si pohodlí a vyburcovat vůli k překonání překážek a získat vytrvalost."

Jaká je situace v mužstvu v současné době?

"V posledních utkáních (psáno před utkáním s Vítkovicemi) jsme hráli v pohodě, našli jsme se a přineslo to úspěch. V utkání o PMEZ se Spartakem Moskva, jsme si dokázali, že hokej ještě hrát umíme a chceme v něm ještě něco dokázat."

Poděkovali jsme E. Novákovi za rozhovor a popřáli mu do dalších ligových střetnutí mnoho úspěchů a hlavně, aby měl takovou mušku jako v boji o mistra Evropy.

Naši hráči k čínské agresi proti Vietnamu

Milan Nový: "To, co se stalo ve Vietnamu, musí odsoudit každý rozumně uvažující člověk. Stavíme se proti ozbrojené agresi, které se dopustila Čína, a jsme v duchu s bojujícími vietnamskými přáteli. Nepochybujeme o tom, že se čínským vojákům ubrání. Lid Vietnamské socialistické republiky už dokázal zvítězit nad jinými agresory a stejný konec čeká i toho současného."

Miroslav Krása: "Také v našem mužstvu se o čínské agresi proti Vietnamu takřka neustále se znepokojením hovoří.
Za všechny kamarády z týmu mohu říci, že v nás tato událost vyvolala hluboké rozhořčení. Jsme však přesvědčeni, že se lid Vietnamské socialistické republiky ubrání."

Nasbíráno za mantinelem

Nejbližší program našeho prvoligového týmu:

V pátek 2. března 1979 hostuje naše mužstvo v Českých Budějovicích, kde se utká s tamním Motorem.

V úterý 6. března uvítáme v Kladně mužstvo Zetoru Brno.

V pátek 9. března se hraje opět v kladenské hale proti týmu CH Z Litvínov.

V úterý 13. března hostuje naše mužstvo v Gottwaldově.

Střelecká tabulka

dnešních soupeřů po 34. kole I. hokejové ligy

TJ POLDI SONP KLADNO		TJ SLOVAN BRATISLAVA	
oxoxoxoxoxoxoxoxoxo		oxoxoxoxoxoxoxoxoxo	
Nový	21	M. Šťastný	25
Novák E.	16	A. Šťastný	21
Bauer	15	P. Šťastný	21
Novotný	12	Miklošovič	18
Křiváček	9	Jaško	14
Sýkora	8	Žiška	9
Müller	8	Bukovinský	8
Kopecký	7	Pašek	8
Čermák	6	Mrukvia	7
Kaberle	6	Roháčik	6
Neliba	4	Bezák	6
Vinš	3	Rusnák	6
Machala	3	Kužela	4
Reckziegel	2	Krajčovič	4
Vejvoda	1	Ujváry	2
Melč	1	Černý	2
Heřava	1	Urban	1
		Hejčík	1
CELKEM	123 branek	CELKEM	163 branek

Soupiska dnešních soupeřů

TJ POLDI SONP KLADNO			TJ SLOVAN BRATISLAVA		
Krása,	brankář	č. 1	Sakáč,	brankář	č. 6
Kolísek,	-"-	č. 24	Norovský	-"-	č. 31
Kaberle,	obránce	č. 12	Urban,	obránce	č. 2
Neliba,	-"-	č. 9	Ujváry,	-"-	č. 3
Vinš,	-"-	č. 2	Klejna,	-"-	č. 4
Vejvoda,	-"-	č. 3	Kužela,	-"-	č. 11
Čermák	-"-	č. 5	Zmajkovič,	-"-	č. 13
Horský,	-"-	č. 10	Černý,	-"-	č. 20
Melč,	-"-	č. 21	Bukovinský,	-"-	č. 27
Hořava,	-"-	č. 4	Roháčik,	-"-	č. 28
Novák E.,	útočník	č. 7	Hejčík,	útočník	č. 7
Nový,	-"-	č. 6	Mrukvia,	-"-	č. 12
Bauer,	-"-	č. 8	Rusnák,	-"-	č. 15
Machala,	-"-	č. 11	Bezák,	-"-	č. 16
Sýkora,	-"-	č. 14	Krajčovič,	-"-	č. 17
Křiváček,	-"-	č. 15	P. Šťastný,	-"-	č. 18
Reckziegel,	-"-	č. 16	A. Šťastný,	-"-	č. 19
Skrbek,	-"-	č. 17	M. Šťastný,	-"-	č. 21
Müller,	-"-	č. 18	Pašek,	-"-	č. 22
Dudáček,	-"-	č. 19	Miklošovič,	-"-	č. 25
Kopecký,	-"-	č. 22	Jaško,	-"-	č. 26
Novotný,	-"-	č. 23	Žiška,	-"-	č. 29
Trenéři: Bohumil PROŠEK, prof. V. Slanský			Trenéři doc. Ladislav HORSKÝ, Miroslav Kubovič		

Hlavní rozhodčí: Milan Jirka z Prahy

Čároví rozhodčí: Luděk Exner z Dolního Bousova
Karel Sládeček z Mladé Boleslavi

Instruktor utkání: Miloš Pláteník z Prahy

každý týden

SAZKA - SPORTKA

Vydává oddíl ledního hokeje TJ POLDI-SONP Kladno.
Povoleno odborem kultury ONV Kladno pod č. 376/76.
Tiskne: POLDI-SONP Kladno

zpravodaj

ODDÍLU LEDNÍHO HOKEJE TJ POLDI-SONP KLADNO

ÚTERÝ 6.3.1979 V 18 HOD. UTKÁNÍ I.LIGY

ZETOR BRNO

PROTI POLDI-SONP KLADNO

Vážení sportovní přátelé !

Vítáme vás opět v kladenské hale k dalšímu ligovému zápasu, ve kterém se vám představí dva oddíly s velkou a bohatou hokejovou tradicí.
Shodou okolností jsou to jediná dvě československá mužstva, kterým se dostalo té cti, aby jejich jména byla uvedena na plaketě LIHG i s uvedením titulu: "Mistr Evropy."
Zetor Brno byl držitelem této plakety dvakrát po sobě před 14 roky, kdy se soutěž PMEZ rozbíhala. Pak přišla na řadu družstva sovětská a teprve letos se na plaketu zapsal náš oddíl.

MISTR ČSSR	1959 • 1975 • 1976 • 1977 • 1978
DOROST SONP KLADNO	1957 • 1968
DOROST PZ KLADNO	1956 • 1970 • 1971

Zetor Brno, náš soupeř v dnešním zápase je jedním z nejstarších účastníků ligy. V soutěži bojuje se střídavými úspěchy a proti očekávání nemá letos existenční potíže. Při zahájení soutěže měl velmi dobrý nástup, zajistil si potřebný počet bodů a to celému jeho mužstvu přispělo ke klidu.
Naše bilance s hokejisty Zetoru Brno před dnešním zápasem je příznivější pro nás. Ve dvou prvních kolech zvítězil náš oddíl, ve třetí části jsme v Brně prohráli 3:2. Dnešní utkání tedy rozhodne o tom, zda Zetor s námi srovná bodový zisk, či zda se náš bodový zisk zvýší.
Věříme spolu s vámi, že dnešní utkání bude kvalitní a zajímavé, neboť náš soupeř patří mezi družstva, která jsou schopna podat za nepříznivého průběhu utkání vynikající výkon.

Při této příležitosti si připomeňme dramatické utkání na našem ledě v době, kdy naše mužstvo bojovalo o titul. Prohrávali jsme tehdy již 3:0, našim chlapcům se podařilo po nesmírném úsilí vyrovnat zápas na 3:3 a teprve několik sekund před koncem utkání byl vynikající Dzurilla překonán po čtvrté.
V dnešním utkání jde oběma mužstvům o lepší umístění v tabulce. Zetoru v jejím středu a našemu mužstvu na její špici.
V Kladně budou do konce sezony sehrána ještě tři ligová utkání a přejeme vám, aby jste při nich prožili vždy hezký sportovní zážitek.

SLOVO K VÁM, PŘÍZNIVCŮM HOKEJE.

V minulých dnech bylo vedení našeho oddílu a trenér našeho mužstva Bohumil Prošek v nemilé situaci. Disciplinární komise si je pozvala k jednání na ÚV ČSTV s ohledem na situace, které vznikly během zápasů a po zápasech Kladno - Jihlava a Kladno - Spartak Moskva. Závěrečný resultát byl přísný: náš oddíl byl potrestán peněžitou pokutou 3.000 Kčs a bylo mu uloženo provést řadu opatření.
Chceme se tedy ještě k oběma utkáním vrátit krátkou rekapitulací.
Obě utkání, která shodou okolností byla vysílána i čs. televizí - zápas se Spartakem Moskva i Intervizí - byla svým průběhem velmi zajímavá.

Našemu mužstvu se v jejich závěru moc nedařilo. Vždy několik minut před koncem jsme ztratili dvoubrankové vedení. Ze zápasu se stal "nervák". Bohužel ne tolik pro vlastní aktéry, jako pro část našich "příznivců". Tak se stalo, že ke konci zápasu s Jihlavou a pak po zápase,byly házeny na led drobné předměty, papírové koule a pod.
Při zápase se Spartakem Moskva se někteří naši "příznivci" vyznamenali zase jinak; během zápasu protahovaným skandováním "šajbu" a po zápase vniknutím na led.
Zvláště při finálovém zápase PMEZ se Spartakem Moskva vznikla nepříjemná situace, protože nemohl být uskutečněn závěrečný slavnostní akt tak, jak byl připraven. Televizní kamery nic "neviděly", Spartak Moskva, ačkoliv byl připraven na čáře blahopřát svým přemožitelům nemohl tak učinit, oficiální zástupci LIHG a našeho ČSTV se nemohli dostat na plochu, aby mohli odevzdat vítěznou trofej, fotoreportéři nemohli plnit svoji povinnost .....
A to všechno jen proto, že neukázněni diváci vniknutím na plochu nechtěli ani tak blahopřát vítězům, jako jim spíš odejmout hokejové hole a nebo si z ledu odnést jinou trofej.
V žádném případě to však nebylo důstojné vystupování a většině diváků, která zůstala ukázněně na svých místech, jejich neukázněni partneři závěry obou zápasů znepříjemnili.
Ani televizním divákům v naší republice, NDR a SSSR jistě nebylo chování skupiny našich "příznivců" milé.
Jedním z konstatování disciplinární komise byl výrok, že pořadatelská služba na zimním stadionu zklamala. Nebylo to poprvé, oddíl si je této skutečnosti vědom a musí proto provést některá opatření ihned a současně připravit pro příští sezonu opatření další.

Žádáme vás, naše opravdové příznivce, aby jste nám pomáhali vytvářet na kladenském zimním stadionu dobré sportovní prostředí, netrpěli mezi sebou diváky s výstředním chováním a byli nápomocni orgánům SNB při jejich případných zákrocích.
Současně vás prosíme, abyste sami ve svém okolí dbali, aby skupinky mladíků v ochozech nekouřili, nerozbíjely okna a chovaly se k ostatním návštěvníkům slušně.
Pokud budeme nuceni proti někomu zakročit , musí si být vědom

toho, že kromě peněžité pokuty může být proti němu ze strany výboru oddílu zakročeno i soudně a vymáháno na něm uhražení pokuty, jakou byl oddíl postižen.
Jsme přesvědčeni, že tato opatření ze strany oddílu nebudou nutná a že se opět v plné síle projeví ukázněnost a známá odborná vyspělost kladenského sportovního diváka.

- o - o - o - o - o - o - o - o - o - o - o - o - o - o - o - o -

Potlesk vyznamenaným

Ve středu 28. února 1979 bylo v Neratovicích provedeno vyhlášení 10ti nejlepších sportovců a kolektivů Středočeského kraje v roce 1978. Tohoto významného zasedání se zúčastnili oficiální zástupci krajských politických, tělovýchovných i svazarmovských orgánů.
Mezi vyznamenanými kolektivy byl i náš oddíl ledního hokeje, jehož zástupci, předseda oddílu s. Jedlička a technický vedoucí s. Leština, převzali diplom z rukou krajského tajemníka strany s. Strejce.
Nejlepším sportovcem kraje za loňský rok byl vyhlášen obránce našeho ligového a národního mužstva František Kaberle, kterému předal diplom vedoucí krajského výboru ČSTV s. Hájek. Z našich byli v první desítce ještě hráči Nový a Bauer a trenér Prošek.

Všem srdečně blahopřejeme!

Třetí ročník turnaje hokejových přípravek B

Od pátku do neděle probíhal na ZS v Kladně turnaj hokejových přípravek B z českých zemí na počest 31. výročí Únorového vítězství pracujícího lidu a k Mezinárodnímu roku dítěte.
Uvádíme konečné pořadí družstev:

1) Hradec Králové
2) POLDI Kladno
3) Hvězda Praha
4) Pardubice
5) Plzeň
6) PZ Kladno
7) Sparta Praha
8) Slavia Praha

Turnaj měl velmi dobrou sportovní úroveň.

Soupiska dnešních soupeřů

TJ POLDI SONP KLADNO

Krása,	brankář	č. 1
Kolísek,	-"-	č. 24
Kaberle,	obránce	č. 12
Hořava,	-"-	č. 4
Vinš,	-"-	č. 2
Čermák,	-"-	č. 5
Vejvoda,	-"-	č. 3
Nalíba,	-"-	č. 9
Melč,	-"-	č. 21
Horský,	-"-	č. 10
Sýkora,	útočník	č. 14
Nový,	-"-	č. 6
Bauer,	-"-	č. 8
Křiváček,	-"-	č. 15
Müller,	-"-	č. 18
Novotný,	-"-	č. 23
Novák,	-"-	č. 7
Kopecký,	-"-	č. 22
Rockziegel,	-"-	č. 16
Machala,	-"-	č. 11

Trenéři: Bohumil PROŠEK
prof. V. SLÁNSKÝ

TJ ZETOR BRNO

Ševela,	brankář	č. 1
Radvanovský,	-"-	č. 25
Fiala,	obránce	č. 8
Hrstka,	-"-	č. 2
Tulec,	-"-	č. 5
Železný,	-"-	č. 17
Vašíček,	-"-	č. 4
Šabata,	-"-	č. 3
Nekola,	útočník	č. 12
Havlíček,	-"-	č. 14
Číhal,	-"-	č. 7
Čada,	-"-	č. 16
Mráz,	-"-	č. 18
Dolák,	-"-	č. 10
Balabán,	-"-	č. 21
Kšica,	-"-	č. 9
Jelínek,	-"-	č. 11
Pořízek,	-"-	č. 20
Šetek,	-"-	č. 15
Hájek,	-"-	č. 24

Trenéři: Vlastimil Bubník
Zdeněk Kepák

Hlavní rozhodčí: Luděk MATĚJ

Čároví rozhodčí: Ing. Vítězslav Vala
Mojmír Šatava

Instruktor utkání: Miloš Pláteník

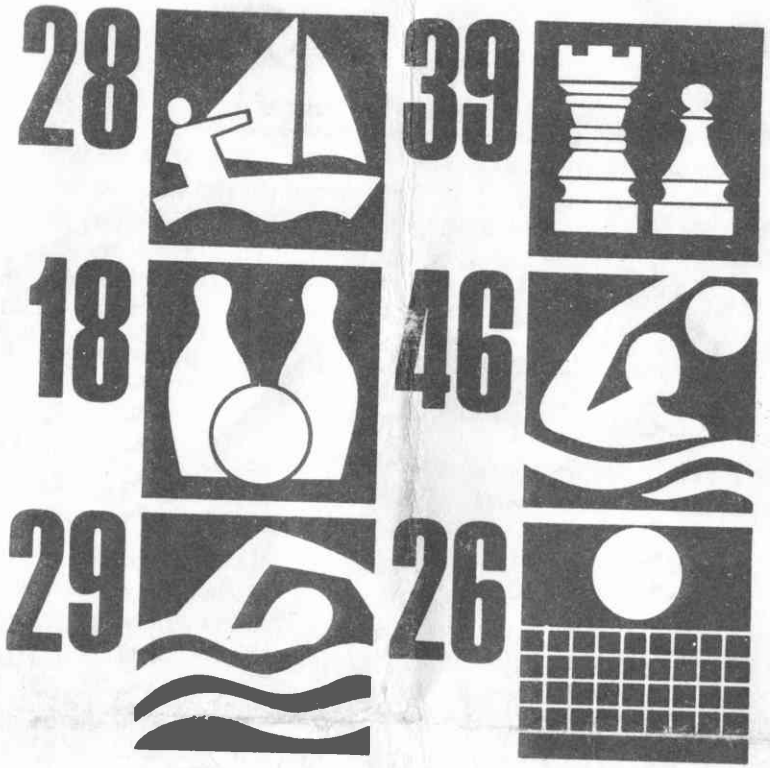

KAŽDÝ TÝDEN

SAZKA · SPORTKA

Vydává oddíl ledního hokeje TJ POLDI-SONP Kladno.
Povoleno odborem kultury ONV Kladno pod č. 376/76.
Tiskne: POLDI-SONP Kladno

zpravodaj

ODDÍLU LEDNÍHO HOKEJE TJ POLDI-SONP KLADNO

PÁTEK 9. BŘEZNA 1979 V 18 HOD. UTKÁNÍ I. HOKEJ. LIGY

CHZ LITVÍNOV

PROTI POLDI SONP KLADNO

Vážení sportovní přátelé !

V tomto týdnu se již podruhé scházíme v naší hale, abychom byli svědky 39. kola naší nejvyšší hokejové soutěže. Naším dnešním soupeřem je mužstvo CHZ Litvínov, které v Kladně srdečně vítáme.

Jistě si vzpomenete, že tým Litvínova nás dokázal často na svém i našem ledě hezky potrápit. Naši dnešní hosté mají ve svém celku řadu výborných hokejových individualit a zkušených hráčů, kteří dokážou strhnout mužstvo k nadšenému výkonu.

MISTR ČSSR	1959 • 1975 • 1976 • 1977 • 1978
DOROST SONP KLADNO	1957 • 1968
DOROST PZ KLADNO	1956 • 1970 • 1971

Na druhé straně věříme, že naše mužstvo udělá všechno pro to, aby po vítězných zápasech s Motorem České Budějovice a Zetorem Brno zůstaly oba body v Kladně. S našimi soupeři, kteří jsou v tabulce o 2 body za námi, jsme letos ještě nevyhráli. Ty doby, kdy bodový zisk s Litvínovem byl téměř stprocentní, jsou dávno pryč. Naše případné dnešní vítězství by jednak znamenalo čtyřbodový rozdíl v tabulce před Litvínovem a za druhé stále ještě možnost zařadit se mezi 3 nejlepší hokejová mužstva v ČSSR.

Vítáme všechny naše příznivce, od kterých očekáváme vytvoření hezkého prostředí a slušného povzbuzování domácího mužstva.

Vítáme v Kladně také trojici rozhodčích, kterým přejeme, aby měli "svůj" den, cit pro hru a mohli přispět k tomu, aby utkání mělo švih a rychlý a hladký průběh.

Hráči se těší, že i ve chvílích, kdy jim třeba nepůjde hra zrovna nejlépe, projeví se jejich opravdoví příznivci povzbudivým voláním

K L A D N O   D O   T O H O ! !

- -

Zajímavosti o našem dnešním soupeři:

Hokejový oddíl v Litvínově byl založen před 34 roky. Letošní sezona je již dvacátou, kdy hraje Litvínov v I. lize.

Stavba zimního stadionu v Litvínově byla realizována v roce 1955. V roce 1965 byl stadion zastřešen a v minulých létech byla dokončena přístavba se vstupní halou, ubytovacími prostorami, kancelářemi a pod.

Zatím nejúspěšněji si vedli litvínovští hokejisté v loňské sezoně, kdy obsadili 2. místo hned za naším mistrovským celkem. Svým soupeřům nastříleli 185 branek a v jejich sítce se zatřepetal kotouč 125x.

Útočník CHZ Litvínov Čestmír Kodrle je odchovancem PZ Kladno. Do roku 1977 působil v Ústí nad Labem a od r. 1977 hraje I. ligu v Litvínově.

V prvoligovém týmu Litvínova hraje celá řada vysokoškoláků.

Inženýrský titul zdobí hráče Ivana Hlinku, Jana Vopata, a Vladimíra Machuldu. Další hráči, Vladimír Macholda (nejedná se o omyl), Jan Hrabák a Jindřich Kokrment v současné době studují vysokou školu ekonomickou. Útočník Josef Ulrych je absolventem FTVS.

Dres se lvíčkem na prsou oblékli za A mužstvo ČSSR z Litvínova:

Hlinka	215 zápasů	–	116 branek
Bubla	181 –"–	–	27 –"–
Valter	28 –"–	–	16 –"–
Kluc Miroslav	14 –"–	–	8 –"–

a dále to byli Kapoun, Daněk, Nedvěd, Ruml, Tarant, Opačitý, Kokrment, Beránek a Marx.

-o-o-o-o-o-o-o-o-o-o-o-o-o-o-o-o-o-o-o-o-o-o-o-o-o-o-o-o-o-o-

Naše bilance s CHZ Litvínov v letošním ročníku není radostná:

13. 10. 78	Litvínov - Kladno	4 - 2
17. 11. 78	Kladno - Litvínov	2 - 2
23. 1. 79	Litvínov - Kladno	7 - 5
9. 3. 79	Kladno - Litvínov	?

==

Program 39. kola hokejové soutěže:

Zetor Brno - Gottwaldov
Motor Čes. Budějovice - Dukla Trenčín
Tesla Pardubice - VSŽ Košice
Vítkovice - Sparta Praha

Utkání Slovan Bratislava - Dukla Jihlava uvidíte zítra v televizním přenosu.

:+:

Do konce ligy zbývá ještě 5 kol. Tři zápasy sehraje Kladno v halách svých soupeřů, postupně v Gottwaldově, Jihlavě a na Spartě. V Kladně budeme hrát v pátek 16. března s Duklou Trenčín a v pátek 23. března s Košicemi.

Výbor svazu ledního hokeje ÚV ČSTV udělil při příležitosti 70. výročí československého ledního hokeje různá vyznamenání a čestné odznaky. Z našeho středu obdržel vyšší vyznamenání předseda oddílu Václav Jedlička. Dále byli čestnými odznaky odměněni funkcionáři a bývalí hráči:

zlatým - Josef Bartoš, Miloslav Král, MUDr. Jaromír Krauskopf, Vladimír Leština, Ing. Vladimír Náprstek, Alois Novák, Bohumil Prošek a Josef Wimmer st.

stříbrnými - Stanislav Bacílek, Ing. Karel Protiva CSc., Josef Škrlant, Josef Vimr ml., Jaroslav Volf

bronzovými - Zdeněk Hrabě, Jaroslav Kameš, Jindřich Lidický, Ladislav Markup, Karel Nedvěd, Zdeněk Nedvěd, Václav Novotný, Adolf Stach a Josef Vinš.

Všem vyznamenaným, kterým budou čestné odznaky předány na Výroční konferenci TJ POLDI SONP Kladno, dne 22. března 1979 v Domě kultury ROH POLDI SONP, srdečně blahopřejeme!

0 - 0 - 0 - 0 - 0 - 0 - 0 - 0 - 0 - 0 - 0 - 0 - 0 - 0 - 0

Socialistický závazek mládežnických družstev oddílu ledního hokeje Poldi SONP Kladno pro rok 1979!

- odevzdat 140 metrických centů železného šrotu,
- odevzdat 1.100 kg starého papíru,
- odpracovat 750 hodin na úpravě zimního stadionu a jeho okolí,
- zúčastnit se 13 sportovních akcí - zimních turnajů,
- 70 hráčů bude plnit odznak BPOV

x-x-x-x-x-x-x-x-x-x-x-x-x-x-x-x-x-x-x-x-x-x-x-x-x-x-x-x-x-

Tuto sobotu a neděli hraje naše dorostenecké družstvo A jehož trenérem je Jaroslav Volf, finálové zápasy v Šumperku o titul dorosteneckého přeborníka ČSR. Jejich soupeři jsou další dva vítězové svých skupin, Škoda Plzeň a Ingstav Brno. Vítěz tohoto turnaje se utká s vítězem slovenské skupiny o titul mistra ČSSR.

V sestavách našich mládežnických družstev čteme jména Pospíšil, Čermák, Nedvěd, Hrabě, Volf, Vinš, Novák a další. Jsou to jména synů našich hráčů a trenérů. Lze si jen přát, aby hráli se stejnými úspěchy, jako jejich otcové.

V letošním roce odejdou z A mužstva k plnění své občanské povinnosti hráči Kopecký, Machala a Horský.

V mužstvu Dukly Trenčín jsou stabilními hráči Větrovec, Vrňák a Vysušil, všichni z našeho oddílu. Je s nimi počítáno do kádru mužstva A pro příští sezonu.

V letošním roce poklesla průměrná návštěvnost v kladenské hale o 540 diváků. Nejvíce jich bylo 6.103 na zápase s Bratislavou dne 7. listopadu 1978. I tak jich scházelo téměř 3.000, aby byla hala vyprodána.

Plaketa mistra Evropy, kterou získalo naše mužstvo vítězstvím nad Spartakem Moskva minulý měsíc, je umístěna v podnikovém muzeu POLDI SONP spolu s dalšími oddílovými trofejemi.

Výbor oddílu má zájem na omlazení a zkvalitnění pořadatelského sboru v kladenské kryté hale. Zájemci o tuto službu od příští sezony se mohou již nyní a nebo během jarních měsíců přihlásit buď u správy ZS nebo vedení oddílu.

+"

Žádáme všechny dnešní návštěvníky v kladenské hale, aby se při utkání zdrželi všech hrubých výroků a protestů jak proti rozhodčím, tak i proti všem aktérům zápasu. Všechny hrubé projevy, zvláště pak vhazování drobných předmětů na ledovou plochu, těžce poškozují náš oddíl. Žádáme všechny naše příznivce, aby nám v hledišti pomohli zakročit proti všem, kteří poškozují dobré jméno kladenského hokejového fanouška.

Výbor oddílu.

- -

III. ročník turnaje hokejových přípravek

Minulou sobotu a neděli patřila kladenská hala hokejovému mládí. Náš oddíl uspořádal u příležitosti 31. výročí Února a Mezinárodního dne dětí již III. ročník turnaje hokejových přípravek. Turnaje, který měl velmi dobrou úroveň, se zúčastnilo osm družstev hokejových přípravek z celých Čech. Po úporných a s mladistvým elánem vedených bojích se vítězi stali benjamínkové z Hradce Králové. Pořadatelský oddíl Poldi SONP Kladno se

umístil na 2. místě, třetí skončila Hvězda Praha.

Po skončení byli kromě vítězů ještě obdarováni nejlepší brankář, nejlepší obránce a nejlepší útočník.

Turnajová komise pod vedením předsedy mládežnické komise s. Aloise Nováka a za vydatné pomoci tatínků a maminek našich nejmladších adeptů hokejového umění se zhostila svého úkolu na výbornou. Všem, kteří se na přípravě i na vlastním průběhu turnaje podíleli, patří náš dík. Je nutno také poděkovat kladenské odbočce hokejových rozhodčích za obsazení turnaje a těm kladenským podnikům, které k uspořádání turnaje svými příspěvky pomohly.

Výbor oddílu.

Střelecká tabulka POLDI SONP po 38. kole:

Nový	26	Kaberle	7
Novák	18	Neliba	4
Bauer	15	Vinš	3
Novotný	12	Machala	3
Křiváček	11	Reckziegel	2
Sýkora	10	Vejveda	1
Müller	8	Melč	1
Kopecký	8	Heřava	1
Čermák	7		

Soupiska dnešních soupeřů

TJ POLDI SONP KLADNO			TJ CHZ LITVÍNOV		
Krása,	brankář	č. 1	Kapoun,	brankář	č. 1
Kolísek,	-"-	č. 24	Hrabák,	-"-	č. 2
Kaberle,	obránce	č. 12	Bubla,	obránce	č. 21
Neliba,	-"-	č. 9	Daněk,	-"-	č. 4
Vinš,	-"-	č. 2	Machelda,	-"-	č. 3
Vejveda,	-"-	č. 3	Rykl,	-"-	č. 9
Čermák,	-"-	č. 5	Vopat,	-"-	č. 5
Horský,	-"-	č. 10	Prinich,	-"-	č. 13
Melč,	-"-	č. 21	Chuchel,	-"-	č. 18
Heřava,	-"-	č. 4			
Novák E.,	-"-	č. 7	Ulrich,	útočník	č. 12
Nový,	-"-	č. 6	Chabron,	-"-	č. 19
Bauer,	-"-	č. 8	Machulda,	-"-	č. 6
Machala,	-"-	č. 11	Weisman,	-"-	č. 15
Sýkora,	-"-	č. 14	Kokrment,	-"-	č. 23
Křiváček,	-"-	č. 15	Tarant,	-"-	č. 10
Reckziegel,	-"-	č. 16	Opačitý,	-"-	č. 24
Skrbek,	-"-	č. 17	Kýhos,	-"-	č. 22
Müller,	-"-	č. 18	Kodrle,	-"-	č. 20
Dudáček,	-"-	č. 19	Radoch,	-"-	č. 7
Kopecký,	-"-	č. 22	Kalivoda,	-"-	č. 17
Novotný,	-"-	č. 23	Hlinka,	-"-	č. 14
Trenéři: Bohumil PROŠEK			Trenéři: František Dům		
			Josef Hlinka		
prof. V. SLÁNSKÝ			Josef Beránek		

Hlavní rozhodčí: Vilém Turek z Prahy

Čároví rozhodčí: Jiří Brunclík z Plzně
Václav Les z Třemošné

Instruktor utkání: Ing. Karel Ujec z Pardubic

KAŽDÝ TÝDEN

SAZKA · SPORTKA

Vydává oddíl ledního hokeje TJ POLDI-SONP Kladno.
Povoleno odborem kultury ONV Kladno pod č. 376/76.
Tiskne: POLDI-SONP Kladno

zpravodaj

ODDÍLU LEDNÍHO HOKEJE TJ POLDI-SONP KLADNO

PÁTEK 16. BŘEZNA 1979 V 18 HOD. UTKÁNÍ I. LIGY

TJ DUKLA TRENČÍN PROTI POLDI SONP KLADNO

Vážení sportovní přátelé !

Vítáme Vás na předposlední mistrovské utkání této sezony na kladenském zimním stadionu. V dnešním 41. kole naší nejvyšší hokejové soutěže máme za soupeře mladé družstvo Dukla Trenčín.

Jeho členy jsou z našich hráčů František Větrovec, Ladislav Vysušil a Alexandr Vrňák. Všichni končí letos vojenskou základní službu a vrátí se do mateřského oddílu. Je s nimi počítáno do kádru našeho prvoligového družstva a věříme, že budou jeho stejně úspěšnými členy jako byli trenčínské Dukly.

MISTR ČSSR	1959 • 1975 • 1976 • 1977 • 1978
DOROST SONP KLADNO	1957 • 1968
DOROST PZ KLADNO	1956 • 1970 • 1971

I když vzájemná bilance s našimi dnešními hosty je pro nás příznivá, bude utkání jistě zajímavé,neboť vojáci neodjíždějí na led svých soupeřů odevzdávat body, ale naopak, každý zápas s nimi je plný vzruchu a jsou pro každé družstvo váž - ným protivníkem.
Naši hráči se připravovali na utkání zodpovědně, chtějí kladenskému obecenstvu předvést dobrý hokej a věříme, že všichni návštěvníci pomohou vytvořit sportovním povzbuzováním domácího mužstva hezké prostředí.
Vítáme také trojici rozhodčích a přejeme jim do utkání dobrou pohodu, hodně citu pro herní situace, aby se jim jejich odpovědná funkce plně zdařila.
A tak se těšíme již na mohutné

K L A D N O   D O   T O H O ! !

-o-o-o-o-o-o-o-o-o-o-o-o-o-o-o-o-o-o-o-o-o-o-o-o-o-o-o-o-o-o

Několik informací o našem soupeři

Hokejová historie trenčínských není ve srovnání s ostatními oddíly příliš dlouhá. Vojáci začali hrát hokej v roce 1962 v mostě pod trenčínským hradem a na umělou ledovou plochu si museli ještě tři roky počkat. Stadion byl v roce 1977 zastřešen, tedy v době, kdy se Dukla Trenčín probojovala do naší nejvyšší hokejové soutěže. Zimní stadion v Trenčíně patří dnes k nejhezčím halám v ČSSR. Má kapacitu 6 500 diváků.
Dukla Trenčín již prokázala loni při svém prvoligovém debutu svoji sportovní vyspělost a porušila pravidlo, že nováček je odsouzen k sestupu.Jistě mají hokejoví fanoušci ještě v paměti dramatické utkání se zkušeným celkem TJ Škoda Plzeň v Brně, kde se na neutrálním ledě při rovnosti bodů i score rozhodovalo, které z obou družstev si zachová prvoligovou příslušnost. Bojovnost a nadšení trenčínských vojáků jim přineslo vítězství. A od počátku letošní soutěže dělají vše, aby se bezpečně vzdálili od poslední příčky prvoligové tabulky.

Z družstva našich hostů obléká reprezentační dres ČSSR B Bohumil Salajka a stálé místo v juniorské reprezentaci mají František Černý a Vladimír Vajčner.

Bilance vzájemných utkání :

20.10. 1978	Dukla Trenčín - Poldi SONP	2	- 7
24.11. 1978	Poldi SONP - Dukla Trenčín	7	- 2
30. 1. 1979	Dukla Trenčín - Poldi SONP	2	- 4
16. 3. 1979	Poldi SONP - Dukla Trenčín		?

Pořad 41. kola I. ligy ledního hokeje

Gottwaldov -CHZ Litvínov
Motor Č.Budějovice - VSŽ Košice
Slovan Bratislava - Sparta Praha
Tesla Pardubice - TJ Vítkovice

Utkání Zetor Brno - Dukla Jihlava vysílá Čs. televize zítra v sobotu 17. března 1979 v 16,25 hodin na prvním programu.

Stav soutěže slušnosti po 36.kole

1.	Dukla Jihlava	0	tresných bodů
2.	Poldi Kladno	11	-"-
3.	Tesla Pardubice	17	-"-
4.	TJ Vítkovice	24	-"-
5.	CHZ Litvínov	27	-"-
6.	Motor Č. Budějovice	29	-"-
7.	Sparta Praha	30	-"-
8.	TJ Gottwaldov	32	-"-
9.	VSŽ Košice	37	-"-
10.	Slovan Bratislava	57	-"-
11.	Zetor Brno	70	-"-
12.	Dukla Trenčín	92	-"-

Finále ligy staršího dorostu ČSR

Ve dnech 9.-11. března 1979 probíhalo na zimním stadionu v Šumperku finále ligy staršího dorostu ČSR. V něm se utkala vítězná družstva skupiny A,B,C. Hrálo se turnajovým způsobem jednokolově, každý s každým. Vítězné družstvo se utká s vítězem SSR o titul Mistr ČSSR.

Průběh turnaje byl tento:

9.3. 1979 POLDI Kladno - Ingstav Brno 3 -0 / 1-0,1-0,1-0/

Branky za Kladno Dudáček, Frolík, Eberle

10.3. 1979 Škoda Plzeň - POLDI Kladno 3 - 1 /0-0,3-1,0-0/

Branku za Kladno dal Eberle

11.3. 1979 Ingstav Brno - Škoda Plzeň 2 -1

Konečné pořadí

1.	Škoda Plzeň	4-3	2 body
2.	POLDI SONP Kladno	4-3	2 body
3.	Ingstav Brno	2-4	2 body

Řídící orgán - Výbor svazu ledního hokeje ČÚV ČSTV - určil pořadí podle výsledku vzájemného střetnutí.

Na turnaji byl jako nejlepší brankář vyhodnocen kladenský Václav Formánek a také nejlepší útočník - Milan Eberle - je hráčem našeho družstva.

xxxxxxxxxxxxxxxxxxxxxxxxxxxxxxxxxxxxxxxxxxxxxxxxxxxxxxxxxxxxxxx

Víte,že

reprezentací našeho hokeje v různých věkových kategoriích byli z našeho družstva pověřeni tito hráči : Kaberle, Nový, Neliba, Müller, Machala, Horský, Dudáček. Hořava, Eberle, Linc, Kasík.

==

13.3. oslavil Machala své 19. narozeniny
26.3. bude trenéru Proškovi 48 let
1.4. dovrší Melč 27 let svého věku
2.4. je den 35. narozenin Františka Pospíšila

Z našeho dorosteneckého družstva odcházejí po skončení sezóny vykonávat vojenskou základní službu hráči Jiří Blín Václav Formánek, Stanislav Frolík, Jiří Sýkora,Petr Tatíček, Jaroslav Vinš a Miroslav Voráček.

Střelecká tabulka dnešních soupeřů po 40. kole

POLDI SONP Kladno	
Nový	28
Novák	22
Bauer	15
Sýkora	13
Křiváček	12
Novotný	11
Müller	10
Cermák	8
Kopecký	8
Kaberle	8
Neliba	5
Vinš	4
Machala	4
Reckziegel	2
Dudáček	1
Hořava	1
Melč	1
Vejvoda	1
Celkem	154

DUKLA TRENČÍN	
Salajka	17
Meluš	11
Černý	10
Vojáček	9
Schejbal	8
Hübl	7
Korbela	7
Otoupalík	7
Pazourek	6
Vajčner	5
Vysušil	5
Michalovský	4
Venera	4
Hlinka	2
Prát	2
Repaský	2
Hossa	1
Mráz	1
Větrovec	1
Vrnák	1
Majerčík	1
Celkem	111

o-o-o-o-o-o-o-o-o-o-o-o-o-o-o-o-o-o-o-o-o-o-o-o-o-o-o-o-o-o-o-o-o

Ze zasedání Výboru svazu ledního hokeje ÚV ČSTV

V sobotu 10. března se sešlo v Praze 2. plenární zasedání výboru Svazu ledního hokeje ÚV ČSTV. Zprávu přednesl předseda svazu Dr. Zdeněk Andršt a byla zaměřena jako i většina diskusních příspěvků na problémy mládežnického hokeje.

Z nich vyplynulo, že si musíme zlepšit péči o naše mládežnická družstva, chceme-li si udržet dosavadní naše postavení ve světovém hokeji.
Bylo konstatováno, že neustále narůstají problémy s kvalitou holí, bruslařských bot, že se sice stavějí nové stadiony, ale v místech , kde hokej má tradici a tedy i silné zázemí, tam chybějí.
Svaz se zaměří na problémy zařizování sportovních tříd ZDŠ, středisek pro mládež a starší žáky v rámci oddílů vrcholového hokeje. S tím souvisí i uvolňování mládežnických hokejistů ze škol a učilišť.

x-x-x-x-x-x-x-x-x-x-x-x-x-x-x-x-x-x-x-x-x-x-x-x-x-x-x-x-x-x-x-x-x-x-x-

Memoriál Antonína Zápotockého jubiluje

Ve dnech 29.3. - 1.4. 1979 bude sehrán na zimním stadionu v Kladně již XX. ročník hokejového turnaje starších žáků o putovní pohár Antonína Zápotockého. Patronát převzal Český výbor odborového svazu pracovníků v kovoprůmyslu, Okresní výbor národní fronty a Okresní výbor ČSTV v Kladně.
Turnaj mládeže vznikl v roce 1959, kdy Kladno poprvé vyhrálo přebor republiky v ledním hokeji, z potřeby sledovat a srovnávat výkonnost kladenského mládežnického hokeje s ostatními oddíly v naší republice. Úkolu se ujala mládežnická komise TJ SONP Kladno. Vzácnou trofejí se stal pohár, který kladenským sportovcům věnoval v roce 1953 president republiky Antonín Zápotocký. Proto i turnaj dostal jeho jméno. V roce 1966 převzal organizaci celého turnaje Okresní výbor ČSTV v Kladně.
Turnaj začínal ze skromných začátků až se dostal na mezinárodní úroveň díky pochopení závodních výborů ROH kladenských podniků a ostatních společenských organizací, které si uvědomily, že v mládí je budoucnost kladenského hokeje.
V průběhu turnaje dochází k přátelskému setkání chlapců a trenérů socialistických států a slouží k internacionální výchově mladých lidí. (dokončení v příštím čísle zpravodaje).

Soupiska dnešních soupeřů

TJ POLDI SONP KLADNO

Krása,	brankář	č. 1
Kolísek,	-"-	č. 24
Kaberle,	obránce	č. 12
Neliba,	-"-	č. 9
Vinš,	-"-	č. 2
Vejvoda,	-"-	č. 3
Čermák,	-"-	č. 5
Horský,	-"-	č. 10
Melč,	-"-	č. 21
Hořava,	-"-	č. 4
Novák E.,	útočník	č. 7
Nový,	-"-	č. 6
Bauer,	-"-	č. 8
Machala,	-"-	č. 11
Sýkora,	-"-	č. 14
Křiváček,	-"-	č. 15
Reckziegel,	-"-	č. 16
Skrbek,	-"-	č. 17
Müller,	-"-	č. 18
Dudáček,	-"-	č. 19
Kopecký,	-"-	č. 22
Novotný,	-"-	č. 23

Trenéři: BOHUMIL PROŠEK
prof. VÁCLAV SLÁNSKÝ

TJ DUKLA TRENČÍN

Lang,	brankář	č. 1
Herczeg,	-"-	č. 2
Venera,	obránce	č. 3
Oslizlo,	-"-	č. 6
Lojda,	-"-	č. 7
Michalovský,	-"-	č. 8
Hossa,	-"-	č. 10
Repaský,	-"-	č. 11
Větrovec,	-"-	č. 18
Pazourek,	-"-	č. 19
Korbela,	útočník	č. 4
Schejbal,	-"-	č. 5
Salajka,	-"-	č. 9
Vyšušil,	-"-	č. 12
Vrnák,	-"-	č. 15
Hübl,	-"-	č. 16
Vojáček,	-"-	č. 17
Hrubý,	-"-	č. 20
Meluš,	-"-	č. 21
Černý,	-"-	č. 22
Otoupalík,	-"-	č. 23
Vajčner,	-"-	č. 24
Prát,	-"-	č. -

Trenéři: RUDOLF POTSCH
KAREL SVOJŠE

Hlavní rozhodčí : Ing. Alexandr Aubrecht z Bratislavy

Čároví rozhodčí : Zdeněk Bouška z Prahy
Jindřich Simandl z Prahy

Instruktor utkání : Ing. Rudolf Baťa z Prahy

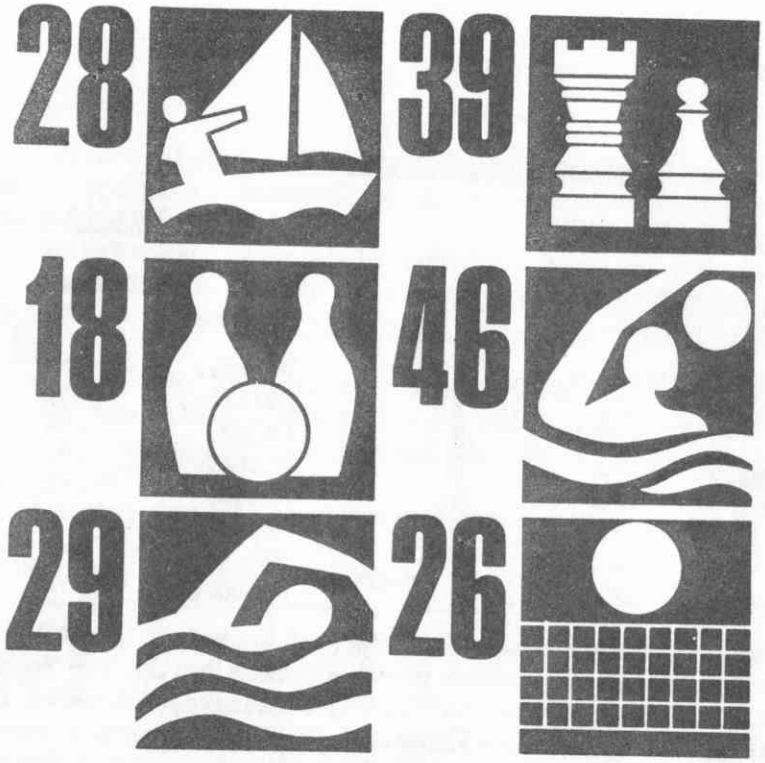

KAŽDÝ TÝDEN

SAZKA · SPORTKA

Vydává oddíl ledního hokeje TJ POLDI-SONP Kladno.
Povoleno odborem kultury ONV Kladno pod č. 376/76.
Tiskne: POLDI-SONP Kladno

zpravodaj

ODDÍLU LEDNÍHO HOKEJE TJ POLDI-SONP KLADNO

PÁTEK 23. 3. 1979 V 18 HOD. UTKÁNÍ I. HOKEJOVÉ LIGY

ZŤS KOŠICE PROTI POLDI-SONP KLADNO

Vážení sportovní přátelé !

Ligový ročník 1978-1979 spěje do cíle. Už jen pouhá dvě kola zbývají do konce ligového maratonu. Dnešní střetnutí je posledním ligovým utkáním v sezóně 1978-1979 na kladenském ledě.

Náš tým hrál v této sezóně se střídavými úspěchy. Po slabším úvodu se nemohlo mužstvo rozehrát tak, aby drželo kontakt se špičkou ligové tabulky. V některých utkáních se zbytečně ztratily důležité body, které nyní při závěru ligy chybějí při konečné bilanci. Velkým úspěchem letošní sezony je dobytí titulu mistra Evropy v PMEZ.

MISTR ČSSR	1959 • 1975 • 1976 • 1977 • 1978
DOROST SONP KLADNO	1967 • 1968
DOROST PZ KLADNO	1956 • 1970 • 1971

Po čtyřech ligových ročnících nebude letos náš tým figurovat na špici ligové tabulky, ale co se nepodařilo letos, může se stát v příští sezoně, že opět kladenský hokej bude kralovat.

Vítáme tým našich hostů na Kladně a přejeme reprezentantům východoslovenské metropole u nás příjemný pobyt. Vzájemná utkání s Košičany mají dlouholetou tradici a vždy se vyznačovala velkou rivalitou.

Našemu týmu přejeme do dnešního střetnutí hodně válečnického štěstí a hlavně dobrou mušku při zakončování akcí.

Děkujeme všem hráčům a trenérům za dobrou reprezentaci našeho oddílu, závodu, města, okresu a Středočeského kraje v letošní sezoně. Zvláště vysoce oceňujeme vydobytí titulu mistra Evropy.

Vítáme trojici rozhodčích a s. instruktora a přejeme jim, aby se jim v dnešním utkání dařilo a přispěli tak k důstojnému zakončení ligové sezony na Kladně.

Všem našim příznivcům přejeme, aby prožili v kladenské hale příjemný večer a těšíme se s nimi opět na shledanou v sezóně 1979-1980.

Memoriál Antonína Zápotockého jubiluje (dokončení)

Turnaj se hraje ve dvou skupinách jednokolově každý s každým, a to 3 x 15 min.čistého času.Podle umístění ve skupinách hrají vítězové o první místo, druzí o třetí pořadí atd.Letošní účastníci byli do skupin rozděleni takto :

Skupina A

1. SSSR
2. Slezan Opava
3. POLDI SONP Kladno
4. ODPM Lovosice

Skupina B

1. NDR
2. PZ Kladno
3. Tesla Pardubice
4. Škoda Plzeň

Ve čtvrtek 29. března a v pátek 30. března se hraje od 8,30 do 10,30 a od 15,00 do 17,30 hodin, v sobotu od 8,00 do 12,15 a od 15,00 do 19,15 hodin, v neděli finálová utkání od 8,00 do 12,15 hodin.

Přijďte i Vy povzbudit mladé adepty hokejového umění !

Turnaj elévů o hornický kahan

Že ani na nejmenší hokejisty se nezapomíná, je důkazem turnaj elévů o Hornický kahan, který pořádá u příležitosti Mezinárodního roku dítěte oddíl ledního hokeje PZ Kladno v sobotu 17. března 1979 na zimním stadioně v Kladně za účasti těchto družstev : Sparta Praha, Slávia Praha,Hvězda Praha, POLDI SONP Kladno a PZ Kladno A a PZ Kladno B.

xoxoxoxoxoxoxoxoxoxoxoxoxoxoxoxoxoxoxoxoxoxoxoxoxoxoxoxoxoxoxo

Na skok v bavorském Landshutu

V předminulém týdnu jsme měli možnost vidět dvě ligová utkání v bavorském Landshutu, kde působil jednu sezonu československý a kladenský reprezentant František Pospíšil.

V prvém utkání hostil domácí tým EV Landshut, který po rozdělení ligy na dvě části po šesti oddílech byl bezpečně v druhé šestce první a Augsburg poslední. Toto hokejové utkání by asi příliš našeho československého zhýčkaného diváka nenadchlo, ale pro nás bylo zajímavé tím, že v týmu domácích hrál František Pospíšil a v týmu Augsburgu střežil branku rovněž bývalý československý reprezentant Dzurilla v utkání v Landshutu chytal jako v dobách své největší slávy. O tom svědčí ta skutečnost, že domácí mužstvo, které bylo jasným favoritem utkání prohrávalo do začátku třetí třetiny 3:1 a že teprve v poslední třetině se domácím podařilo upravit na 3:3 a vítězství Landshutu zajistil v poslední minutě vítěznou brankou F. Pospíšil.

V druhém utkání jsme opět viděli domácí Landshut s mužstvem Rosenheimu, kde hrají dva českoslovenští reprezentanti obránce Machač a útočník Jiří Holík. Toto utkání se stalo jasnou záležitostí EV Landshut, který po prvé třetině vyhrával vysoko 9:1 a konečný výsledek 14:4 vyzněl jasně pro Landshut.

Všichni naši hráči, které jsme viděli, důstojně reprezentovali československou hokejovou školu. Zvláště příkladně hrál F.Pospíšil, který neztratil nic ze svého hokejového umění. Hrál s velkým přehledem a z obrany vysílal precizní

přihrávky s přesností geometra svým útočníkům.Z celkového počtu 51 utkání sehrál v dresu Landshutu 49 utkání a nasřílel 11 branek a na veliký počet branek nahrál.
V Landshutu se těšil velké popularitě a byl jako vždy příkladný v tréninkové morálce a herní ukázněnosti.
Naše nejvyšší hokejová soutěž je velmi dobře organizována oproti této soutěži v NSR. Lední hokej v NSR nepatří k nejpopulárnějším sportům. Na prvém místě je ve velké oblibě kopaná. O ledním hokeji se v tisku toho příliš nedočtete a ani v televizi není příliš mnoho o ledním hokeji.
Většina ligových střetnutí v ledním hokeji je doprovázena velkými šarvátkami a bitkami na ledě. Trestná lavice nemá čas v průběhu utkání ani pořádně vychladnout, protože je neustále zahřívána hráči obou týmů.

František Pospíšil se po ukončení sezóny v Landshutu vrací zpět domů, protože jak on sám říká, že všude dobře, ale doma nejlépe. Tak tedy ať je nám vítán.

- -

Střelecká tabulka dnešních soupeřů po 41. kole I. ligy

TJ POLDI SONP KLADNO		VSŽ KOŠICE	
Nový	32	V. Lukáč	24
Novák	22	J. Lukáč	17
Bauer	16	Brunclík	16
Novotný	13	Slanina	12
Sýkora	13	Čapek	12
Křiváček	12	Ludma	10
Müller	11	Kocián	9
Kopecký	9	Lach	8
Čermák	8	Šandrik	7
Kaberle	7	Mažgut	7
Neliba	6	Faith	6
Vinš	4	Onofrej	6
Machala	3	Brúsil	5
Reckziegel	2	Bačiak	3
Vejvoda	1	Maczoszek	2
Melč	1	Bezdíček	1
Hořava	1	Moučka	1
	162		146

Přehled výsledků našeho týmu v ligovém ročníku 1978 - 1979

I. část

I. kolo	:	Vítkovice - Kladno	3:2
II. -"-	:	Kladno - Pardubice	3:3
III. -"-	:	Bratislava - Kladno	11:4
IV. -"-	:	Kladno - Budějovice	3:0
V. -"-	:	Brno - Kladno	2:5
VI. -"-	:	Litvínov - Kladno	4:2
VII. -"-	:	Kladno - Gottwaldov	4:2
VIII. -"-	:	Trenčín - Kladno	2:7
IX. -"-	:	Kladno - Jihlava	2:4
X. -"-	:	Košice - Kladno	4:4
XI. -"-	:	Kladno - Sparta Praha	8:4

o-o-o-o-o-o-o-o-o-o-o-o-o-o-o-o-o-o-o-o-o-o-o-o-o-o-o-o-o-o-o-o-o-o-

II. část

XII. kolo	:	Kladno - Vítkovice	2:2
XIII. -"-	:	Pardubice - Kladno	3:5
XIV. -"-	:	Kladno - Bratislava	0:5
XV. -"-	:	Budějovice - Kladno	6:3
XVI. -"-	:	Kladno - Brno	5:2
XVII. -"-	:	Kladno - Litvínov	2:2
XVIII. -"-	:	Gottwaldov - Kladno	2:4
XIX. -"-	:	Kladno - Trenčín	7:2
XX. -"-	:	Jihlava - Kladno	4:1
XXI. -"-	:	Kladno - Košice	3:1
XXII. -"-	:	Sparta Praha - Kladno	2:5

o-o-o-o-o-o-o-o-o-o-o-o-o-o-o-o-o-o-o-o-o-o-o-o-o-o-o-o-o-o-o-o-o-o-

III. část

XXIII. kolo	:	Vítkovice - Kladno	2:0
XXIV. kolo	:	Kladno - Pardubice	3:7
XXV. -"-	:	Bratislava - Kladno	6:4
XXVI. -"-	:	Kladno - Budějovice	4:1
XXVII. -"-	:	Brno - Kladno	3:2

XXVIII.	kolo	:	Litvínov - Kladno	7:5
XXIX.	-"-	:	Kladno - Gottwaldov	8:2
XXX.	-"-	:	Trenčín - Kladno	2:4
XXXI.	-"-	:	Kladno - Jihlava	3:3
XXXII.	-"-	:	Košice - Kladno	0:5
XXXIII.	-"-	:	Kladno - Sparta Praha	5:1

IV. část

XXXIV.	kolo	:	Kladno - Vítkovice	6:3
XXXV.	-"-	:	Pardubice - Kladno	6:2
XXXVI.	-"-	:	Kladno - Bratislava	4:5
XXXVII.	-"-	:	Budějovice - Kladno	0:5
XXXVIII.	-"-	:	Kladno - Brno	3:2
XXXIX.	-"-	:	Kladno - Litvínov	2:1
XL.	-"-	:	Gottwaldov - Kladno	3:8
XLI.	-"-	:	Kladno - Trenčín	8:1
XLII.	-"-	:	Jihlava - Kladno	
XLIII.	-"-	:	Kladno - Košice	
XLIV.	-"-	:	Sparta Praha - Kladno	

Ze čtyř utkání jsme odvedli všech osm bodů Slovanu Bratislava. Pět bodů jsme odvedli Vítkovicím a Litvínovu a ze 3 utkání s Duklou Jihlava jsme rovněž odvedli soupeři pět bodů /psáno před utkáním s D. Jihlava/.
Všech osm bodů jsme získali nad Gottwaldovem a Duklou Trenčín. Z dosud 3 utkání sehraných se Spartou Praha jsme získali šest bodů. S dnešním soupeřem VSŽ Košice jsme ze 3 utkání získali pět bodů.

x-x-x-x-x-x-x-x-x-x-x-x-x-x-x-x-x-x-x-x-x-x-x-x-x-x-x-x-x-

U příležitosti posledního ligového utkání v kladenské hale v ligovém ročníku 1978 - 1979 dovoluje si oddíl ledního hokeje TJ POLDI SONP KLADNO poděkovat všem politickým, společenským a průmyslovým organizacím za veškerou podporu, kterou oddílu poskytly v průběhu celé sezony.
Rovněž děkuje všem našim příznivcům a návštěvníkům kladenské haly, kteří náš tým povzbuzovali v těžkých ligových střetnutích.
Očekáváme, že i v příští sezóně nám všichni naši příznivci zachovají přízeň a budeme se s nimi těšit v sezóně 1979 - 1980 opět na shledanou.

TJ POLDI SONP KLADNO

Krása,	brankář	č. 1
Kolísek,	-"-	č. 24
Kaberle,	obránce	č. [illegible]
Neliba,	-"-	č. [illegible]
Vinš,	-"-	č. [illegible]
Vejvoda,	-"-	č. 3
Čermák,	-"-	č. 5
Horský,	-"-	č. 10
Melč,	-"-	č. 21
Hořava,	-"-	č. 4
Novák,	útočník	č. 7
Nový,	-"-	č. 6
Bauer,	-"-	č. 8
Machala,	-"-	č. 11
Sýkora,	-"-	č. 14
Křiváček,	-"-	č. 15
Reckziegel,	-"-	č. 16
Skrbek,	-"-	č. 17
Müller,	-"-	č. 18
Dudáček,	-"-	č. 19
Kopecký,	-"-	č. 22
Novotný,	-"-	č. 23

VSŽ KOŠICE

[illegible],	brankář	č. 1
[illegible],	-"-	č. [illegible]
[illegible],	obránce	č. 4
Ing. [illegible],	-"-	č. 5
[illegible],	-"-	č. 6
Ing. [illegible],	-"-	č. 12
[illegible],	-"-	č. 18
[illegible],	-"-	č. 24
[illegible],	-"-	č. 25
[illegible],	-"-	č. 2
Brunclík,	útočník	č. 7
Gold,	-"-	č. 8
Faith,	-"-	č. 9
Saloň,	-"-	č. 13
J. Lukáč,	-"-	č. 14
Kocián,	-"-	č. 15
Čapek,	-"-	č. 16
Ludma,	-"-	č. 17
Maczoszek,	-"-	č. 19
Mažgut,	-"-	č. 20
V. Lukáč,	-"-	č. 21
Onofrej,	-"-	č. 22
Lach,	-"-	č. 23
Franc,	-"-	č. -

Trenéři: Bohumil PROŠEK, prof. Václav SLÁNSKÝ

Trenéři: Miroslav Nitka, Ján Selvek

Hlavní rozhodčí: Milan Jirka z Prahy

Čároví rozhodčí: Jiří Brunclík z Plzně, Václav Les z Třemošné

Instruktor utkání: ing. Rudolf Baťa