Kladeňáci se vyznamenali

ZKL-SONP Kladno 0:4 (0:1 0:0 0:3)

Závěrečné střetnutí prvního kola hokejové ligy v mnohém jistě uspokojilo ty, kteří jej měli příležitost sledovat. Domácí za vedení nového trenéra Vl. Bubníka si nedokázali poradit, a to hned od počátku střetnutí, s taktikou kladenského týmu, která přesto, že byla založena na důsledném zabezpečení obrany, byla promyšlenější s účinným zakončením. Domácí měli v úvodních dvou minutách každé třetiny více ze hry, se snahou dostat se co nejrychleji do úločné třetiny. Ale byly to pokusy nevýrazné, většinou založené na snaze jednotlivce, chyběla jednoduchá, rychlá kombinace. Se střelbou to bylo ještě horší. Ani tak zkušení hráči, jakým je bezesporu Černý, Jiřík, Farda a další, si nedokázali poradit s »nepříjemnou« hrou Pospíšila a dalších kladenských hráčů ve vlastní třetině.

U Kladenských to byl naopak Pospíšil, který byl vynikajícím dirigentem a inspirátorem zaslouženého úspěchu. Sám dal zahajovací branku, která byla dokonalou ukázkou ofenzivního způsobu hry obránce. Svůj podíl na úspěchu má výborný výkon brankáře Termera, který vedle postřehu prokázal i smysl pro rychlé rozehrávání kotouče. Na ledové ploše byly dva rozdílné týmy. Kladenští jako by měli za sebou řadu ligových zápasů a domácí, kterým chyběla větší rychlost, přehled a zakončení. Oba rozhodčí Baťa a Bucala pískali objektivně. Branky vítězů: Pospíšil, Novák, Nový, Nedvěd. Třetiny: 0:1, 0:0, 0:3.

-jd-

PO DRUHÉM KOLE PRVNÍ HOKEJOVÉ LIGY

TŘI TÝMY BEZ PORÁŽKY

Naše nejvyšší hokejová soutěž se pomalu, ale jistě dostává do tempa. Druhé kolo opět napovědělo, že výhoda domácího prostředí je velmi výdatným faktorem, vyjma Gottwaldov všechny ostatní týmy dovedly využít vlastního ledu a získat oba body. To platí o Pardubicích, Kladně, Jihlavě i o Motoru Budějovice, který více než přesvědčivě porazil bývalého mnohonásobného mistra — brněnskou «kometu». Tak zkušení hráči, jakými jsou Černý, Jiřík, Farda a další, se nemohou dostat do tempa, chybí jim jistota, nedaří se rychlá a účinná kombinace. A když si vypracují kloudnou akci, jako by zapomněli na svoje střelecké umění. Ale přestože Brněnští jsou zatím na posledním místě bez bodového zisku, jistě udělají všechno, aby již v příštích kolech řekli svoje rozhodné slovo. Většina zápasů se vyznačovala rušnými průběhy a velkou bojovností. A tak to má být. To je kořením každého sportovního zápolení. Tím více pak hokeje.

Gottwaldov—Bratislava 1:5

Nováček nejvyšší soutěže začal s velkou chutí a snahou čestně obstát proti zkušeněmu mužstvu bratislavského Slovanu. Ale s každou přibývající minutou se projevovala větší zkušenost a ostřílenost hostí, kteří opět nastoupili s Dzurillou v brance a podali velmi dobrý výkon. Hned po prvé třetině, která vyzněla presvědčivým vítězstvím Bratislavy, 8000 diváků celkem snadno pochopilo, že sebevětší obětavost a bojovnost nebudou stačit. Zvláště, když v mimořádné dobré formě zahráli Nedomanský, Haas, Šťastný a další. Akce vítězů byly plynulejší, důraznější a co je nejdůležitější, měly tvrdé a přesné zakončení. Gottwaldovští prohráli vysoko, ale přesto zanuší být smutní, neboť mladí hráči prokázali, že mají teprve zenit vrcholné výkonnosti před sebou. Branky vítězů: Kečka a Šťastný 2, Haas. Za domácí Forel. Třetiny: 1:3, 0:1, 0:1. Utkání řídili Adam a Filip. (fl-r)

Jihlava—Litvínov 10:4

I v dalším střetnutí dokázal obhájce mistrovského titulu, že udělá všechno pro to, aby prvenství zůstalo opět v Jihlavě. Přestože Litvínovští v čele s brankářem Kočím bojovali ze všech sil, na svého soupeře nestačili rychlostí a střeleckou vitalitou. Největší slabiny měli v obraně. A toho tak zkušení hokejisté, jakými jsou bratři Holíkové, Hrbatý a především střelecky disponovaný Klapáč, náležitě využili. Jihlava zvítězila zaslouženě, neboť byla technicky zdatnějším týmem. Chyběl Suchý, který se zranil při automobilové nehodě. U poraženého týmu lze pochválit snahu brankáře Kočího, obránce Bubly, útočníka Hlinky a Lesky. Ale to neznamená, že by ostatní neodvedli maximum ze svých schopností. V hokeji však rozhodují branky. A těch nastříleli domácí víc než dost. Branky vítězů: Klapáč 4, Jiří Holík, Jaroslav Holík, M. Novák, Vajvoda, Eysselt a J. Novák. Za poražené Lesku 2, Ulrych, Hlinka. Třetiny: 3:2, 2:1, 5:1. Utkání řídili Bucala a Bata. V hledišti bylo 4000 diváků. (jd-r)

Budějovice—ZKL Brno 4:0

Brněnská «kometa» má v posledních letech špatný start do mistrovské soutěže. Letos snad ještě horší než loni — ani dvě hodiny čistého času hry jí nestačily ke vstřelení jediného gólu. V Českých Budějovicích se představila jako rozpačitý kolektiv bez vtipu a potřebné tvrdosti. Hráči byli pomalí, jako by se při hře teprve rozpomínali, jak se hraje hokej. Motor jim nedal šanci, po celý zápas byl výrazně lepší. Jeho hráči šli důsledně za svým cílem, měli dost vůle vydat ze sebe vše. Hráli hokej na tělo, neustále se nutili do útočení.

Ligové heslo budějovického trenéra Bukače «vonku se hraje o tlmu, doma o záchranu» tedy jeho svěřenci začali zdárně naplňovat. Do posledního místečka zaplněná hala (8100 diváků) jim za to vděčně fandila. Branky Mařík 3 a Párti. Rozhodčí Plátenník a Hajný. Vyloučení 4:5. Brněnský Jiřík 10 minut. Třetiny 1:0, 2:0, 1:0. (Maj)

Kladno—Sparta Praha 5:1

V utkání na Kladně byl mladý ambiciózní tým SONP proti Spartě vysokým favoritem. Pražané sice dlouho odolávali nějezdům domácích útočníků, udržovali vyrovnané skóre, ale od začátku bylo jasné, že body z kladenského ledu se nebudou snadno odvážet. Byla to rychlé, bojovné a tvrdé hraná utkání. Pražané se vyrovnali svým soupeřům jen v prvních dvaceti minutách. Od druhé části hry se objevovali domácí rychlí útočníci stále častěji před Jágrovou brankou a jen díky tomu, že střelba byla jejich největší slabinou, se to neprojevilo důrazněji na výsledku. kladenský tým měl v brance pozorně chytajícího Ternara, v obraně hru dirigoval Pospíšil a v útoku se střídali tři vyrovnané řady, z nichž byla přece jenom o poznání lepší Wimmer—Nový—Bauer. V brance pražské Sparty nejistě chytal Jágr, v obraně uspokojili Horušovský a Šima. Z útočníků snesli přísnější měřítko jen Kochla, Havel a Nikl. Rozhodčí: Prejza, Liška, diváků 10 000, třetiny: 1:1, 2:0, 2:0. Branky: Kubrle 2, Pospíšil, Hrubý, Novák, za Spartu Kaštak. -sla-

Pardubice—VSŽ Košice 4:2

Košičtí hráči až na malé výjimky nestačili na domácí, především obrana hostí často «vyráběla» zmatky před Holečkem a jen díky menšímu důrazu pardubických útočníků nebylo vyjádření sil na ledě po první třetině ještě výraznější.

Do druhé třetiny nastoupily Košice patrně s direktivou dostat co nejméně branek. Hrály opatrně, se snahou zajistit obranu a ohrožovat soupeře z ojedinělých nájezdů. Tato taktika přinášela úspěch. Drábila hru Tesly, která měla sice převahu i nadále, ale její hrot byl otupen. Úroveň hry tím utrpěla.

Třetí třetina začala hrou čtyři na čtyři, protože na konci druhé části zasedli na trestnou lavici Martinec a Küver. Předpoklad, že by tato hra měla více vyhovovat hostujícím hráčům Tesly, nevyšel. Naopak dobrá dvojice Brtáň—Brunclík překonala již v první minutě nejen obranu, ale i Crhu.

Branky: Bulis, Šťastný, Borek, Skalický — Küver, Brtáň. Rozhodčí Pražák a Vidlák, 5000 diváků. Třetiny 2:0, 1:1, 1:1. (Ir - ČTK)

TABULKA

1.	Sa Bratislava	2	2	0	0	12:5	4
2.	SONP Kladno	2	2	0	0	9:1	4
3.	Dukla Jihlava	2	2	0	0	13:5	4
4.	Tesla Pardubice	2	1	0	1	5:5	2
5.	Motor C. Budějovice	2	1	0	1	8:7	2
6.	Sparta	2	1	0	1	5:6	2
7.	CHZ Litvínov	2	1	0	1	10:13	2
8.	VSŽ Košice	2	0	0	2	3:8	0
9.	T. Gottwaldov	2	0	0	2	4:11	0
10.	ZKL Brno	2	0	0	2	0:9	0

archiv pražské tiskárny

Neúplné třetí kolo první ligy hokeje

DALŠÍ PORÁŽKA KOMETY

Střelecké hody v Litvínově
■ Sparta si zajistila vítězství až v poslední třetině
■ Dnes utkání Bratislava—Jihlava v televizi

PRAHA (Ir) — Ligoví hokejisté mají za sebou již třetí kolo. Podobně jako loni má špatný start brněnská kometa. Teď půjde hlavně o to, aby se včas chytila, aby potom už na finiš nebylo pozdě. Je zatím jediným týmem, který ještě nevyhrál, a ze tří zápasů dokázala vstřelit pouhou branku!

Sparta—C. Budějovice 2:0

V první třetině si využili domácí převahu, měli nejméně tři velké příležitosti ke skórování, ale pozornému Pláničku v budějovické bráně nepřekonali, ani když se před něho dostali úplně sami.

Ani ve druhé třetině se obraz hry nezměnil. Hostům se podařilo vyrovnat průběh střetnutí a několikrát nebezpečně ohrozili sparťanskou branku.

V poslední třetině měli domácí více sil a podařilo se jim zaslouženě strhnout vítězství na svou stranu. Sparta nastoupila opět bez zraněného Jedličky a Černého, jednotlivé formace byly vyrovnané a žádný z hráčů nijak nevynikl. Velmi dobře si vedl opět Horešovský v obraně a vůbec obrana se u Sparty zlepšila.

První branku Sparty dal ve 42. min. Kašťák z přihrávky J. Borůnka. Na 2:0 upravil v 57. min. Havel z těžké pozice. Rozhodčí Barnet a Bártík. Vyloučení 2:3. U Sparty Šindelář a Dohnal, u Motoru Bauer, Masopust, Edelman. Přesilovky zůstaly nevyužity. Diváků 6000. Třetiny 0:0, 0:0, 2:0. (Ir-r)

Litvínov—Pardubice 7:6

Na litvínovském ledě byly střelecké hody a dramatické utkání, jaké se často nevidí.

Domácí po prohře v Jihlavě začali výborně. Ve 4. min. vedli 2:0 a ještě mnoho gólových příležitostí nevyužili. Hosté však začali pomalu zpřesňovat hru a v 11. min. v rychlém sledu dali dvě branky a bylo vyrovnáno.

V průběhu další hry Litvínovští ještě dvakrát vedli. Hosté vyrovnali na 4:4 v době, kdy hráli přesilovou hru 5:3. Ve druhé třetině dokonce získali vedení, když při vlastním oslabení využili chyby domácích obránců ke vstřelení páté branky. Litvínovští však vzápětí vyrovnali z přesilovky a do konce třetiny získali ještě vedení.

I když Pardubičtí zlikvidovali ve 45. min. jednobodový náskok soupeře, Litvínovští přesto „dotáhli" utkání do vítězného konce. V 58. min. doslova dotlačili puk ze shluku za Lackého záda.

Branky: Hlinka 2, Machulda, Beránek, Nedvěd, Bubla, Zelenka — Šťastný 2, Butls, Haňka, Martinec a Paleček. Vyloučení 3:3, přesilovka 1:1, oslabení 0:1. Rozhodčí Froněk a Hajný, přihlíželo 6500 diváků. Třetiny 4:4, 2:1, 1:1. (ČTK)

ZKL Brno—Gottwaldov 1:3

Ani ve třetím utkání nedokázali brněnští hokejisté získat bod a prohráli se soupeřem, který bude mít stejně jako oni v soutěži velké potíže.

Domácí tým nastoupil bez Jirika a na jeho místě v první útočné řadě hrál Sršeň. Popevě hrál i Stehlík.

Gottwaldovští se připravili na tradiční početní nástup Brna, který však tentokrát nebyl tak silný jako obvykle. V. Králík dosáhl vedoucí branky v I. třetině. Brněnské útoky nebyly nebezpečné, chyběla souhra, přesnost přihrávek i rychlost. Hosté měli podobné potíže jako brněnský tým, ale hráli podstatně bojovněji. Ve druhé třetině jim to stačilo k tomu, aby ve dvou minutách (24. a 25.) zvýšili svůj náskok na 0:3.

Gottwaldovský celek zaslouží pochvalu za bojovnost. Hráčsky v něm vynikli brankář Králík, Vašek a především Kopák, který byl autorem jedné branky a na druhou nahrál a tím vlastně přispěl k porážce svého bývalého mužstva. U domácích nelze pochválit nikoho.

Za Brno skóroval Černý, za hosty Králík, Vašek a Kepák. Rozhodčí Pešek a Pražák vyloučili domácím tři a hostům šest hráčů. Brno využilo jedné přesilovky ke vstřelení branky. Přihlíželo 6000 diváků. Třetiny 0:1, 1:2, 0:0. (ČTK)

VSŽ Košice—Kladno 4:2

Po prohrách v Praze a Pardubicích hostili košičtí hokejisté na domácím ledě nebezpečný celek Kladna. Košičtí pro chorobu a zranění museli nastoupit bez svých třech klíčových hráčů — Holečka, Matelky a Kollátha.

Skóre zápasu otevřel v 5. min. Brunclík, ve druhé třetině v 21. min. dal z přesilovky druhý gól košický Brtáň. V závěrečné třetině nejprve Kladno vyrovnalo brankami Wiesnera v 48. min. a Vinše v 47. min. Potom však Košice získaly opět dvoubrankové vedení, když skórovali Fr. Gregor v 49. min. a Hegyi v 53. min. Před 2500 diváky rozhodovali Bucala a Budinský, kteří vyloučili domácím dva a hostům tři hráče, z toho Baiera na 10 minut. Přesilovky 1:0 pro Košice. Ve druhé třetině zraněného Pospíšila v mužstvu Kladna nahradil Melč. Třetiny 1:0, 1:0, 2:2.

TABULKA I. LIGY HOKEJE

1.	Sa Bratislava	2	2	0	0	12:3	4
2.	Dukla Jihlava	2	2	0	0	13:5	4
3.	SONP Kladno	3	2	0	1	11:5	4
4.	Sparta	3	2	0	1	7:8	4
5.	CHZ Litvínov	3	2	0	1	17:19	4
6.	Tesla Pardubice	3	1	0	2	11:12	2
7.	VSŽ Košice	3	1	0	2	7:10	2
8.	Motor C. Budějovice	3	1	0	2	8:9	2
9.	Tj Gottwaldov	3	1	0	2	7:12	2
10.	ZKL Brno	3	0	0	3	1:11	0

KLADNO A KOŠICE SI ODNÁŠEJÍ NEČEKANOU NADÍLKU

Dukla Jihlava v čele ligy

V úterý večer pokračovalo čtvrté kolo hokejové ligy pěti zápasy. Snad největší zájem byl upřen do Jihlavy, kde na Horáckém stadionu domácí Dukla hostila ZKL Brno. Domácí potřebovali vyhrát, protože chtějí, stejně jako v letošním roce, bojovat o titul. Brno v předchozích třech zápasech nezvítězilo a do Jihlavy přijelo s jediným plánem, napravit trochu pošramocenou pověst brněnského hokeje. Domácí nakonec zvítězili, Bratislavský Slovan hrál v Litvínově pouze 4:4, a tak Jihlava je v čele tabulky. Budějovický Motor se dobře rozjel a nečekaně vysoko zvítězil nad VSŽ Košice. Ani vítězství Pardubic rozdílem osmi branek nad dosud dobře hrajícím Kladnem se nečekalo. Další nerozhodný výsledek je hlášen z Gottwaldova. Domácí nedovedli ubránit proti Spartě dvoubrankové vedení. Hokejová liga tedy již nabrala dech, svědčí o tom i velký zájem diváků, téměř všechny stadiony byly zcela vyprodané.

D. Jihlava—ZKL Brno 9:5

Včerejší střetnutí dvou našich předních družstev (i když Brno zatím nezískalo ani bodu) přineslo hokej opravdu vysoké úrovně. Domácí se snažili hrát po celý zápas útočně, bránili však v celých částech. Brno přijelo do Jihlavy s »otevřeným hledím«, nebránilo. Proto se často střídaly rychlé akce před oběma brankami. V první třetině byla hra poměrně vyrovnaná, ale domácí byli pohotovější v zakončování akcí. Ve druhé třetině patřil nástup hostujícím. Na jejich nápor odpovídala Jihlava důrazem a dobrou aktivní obranou. Ani v poslední části hry rempo nepokleslo a diváci se dočkali vysokého počtu branek. Za stavu 6:3 v hostujícím celku vystřídal brankáře Nadrchala Jurka. U vítězů zahrál dobře brankář Krása, obránce Eysselt a Jaroslav Holík. Mužstvo hostí nemělo vyniknoucí jednotlivce, bojovalo jako kolektiv o nejúspěšnější výsledek. Branky vítězů: Jiří Holík a Klapáč po 2, Augusta, Jaroslav Holík, J. Novák, Hrbatý, Adamík, poražených: Čihal, Nekola, Fiala, Stehlík a Koks. Rozhodčí Macho a Prejza, 7000 diváků. Třetiny 2:0, 2:2, 5:3. (a)

C. Budějovice—Košice 9:1

Zápas očekávaly Budějovice tak trochu s obavami. Košice totiž na Motor vždy uměly zahrát. Dvě třetiny hrály dobře i včera. Co je to však platné, že měly víc ze hry, přesněji se usazovaly v třetině domácích, častěji střílely — góly však padaly do jejich sítě. O výsledku rozhodly přesilovky ve druhé třetině. Motor tři proměnil, pak se ubránil přesilovce 3 na 5 a vzápětí dal pátý gól. V poslední třetině už soupeře z východního Slovenska deklasoval. Stínem utkání byla kotoučem přeražená čelist domácího obránce Dvořáka. Branky Masopust 3, Pouzar, Edelman, Pražák, Neumaier, Havora, Květoň, za Košice Hegyi. Vyloučení 7:7, přesilovky 4:0, rozhodčí Filip a Sládeček, 8100 diváků. Třetiny: 1:1 4:0, 4:0. (ma)

Litvínov—Sn Bratislava 4:4

Utkání v Litvínově fistě diváky uspokojilo. Od počátku až do konce se hrálo v rychlém a bojovném tempu. Akce před oběma brankáři se rychle střídaly. První třetina přinesla poměrně vyrovnanou hru, jedinou branku zaznamenal v 15 min. Nedvěd, který objel branku a zasunul kotouč za Dzurillova záda. Druhá třetina byla na branky nejbohatší. Nejdříve Nedomanský vyrovnal, ale o několik minut později Rumí zajistil domácím opět vedení. Potom však branky Nedomanského a Kordiaka upravily stav skóre na 2:3. Těsně před zahoukáním sirény Nedvěd vyrovnal. Autory branek v poslední třetině byli Újváry a v 19 min Nedvěd. Domácím částečně zklamal brankář Kočí, který byl po 4. brance vystřídán Kaňounem. Dzurilla v bráně Slovanu byl téměř nepřekonatelný a při závěrečném náporu domácích schytal mnoho těžkých střel. U domácích zahráli velmi dobře Beránek, Nedvěd, Machulka a Hlinka, u hostí Dzurilla, Tajcnár, Haas a zejména Nedomanský. Rozhodčí Pochop a Plášenik, 9000 diváků. Třetiny: 1:0, 2:3, 1:1. (p)

T. Pardubice—Kladno 9:1

Vyprodaný zimní stadión viděl překvapující, ale nakonec zcela zasloužené vítězství domácích hokejistů. Kladenští potrádali svého kapitána Pospíšila a to se projevilo v celkové koncepci hry. Ukázalo se, že Pospíšil je opravdovým tvůrcem hry, vítězství i výkon celého týmu s ním padá. A toho domácí náležitě využili. Předváděli rychlý, moderní hokej, s bezpečným a pohotovým zakončením. Výborně si vedla Čížkova trojice s reprezentanty Šťastným a Martincem. Tento útok vstřelil sám 7 branek a to mluví za všechny komentáře. Přes veškeron snahu nedokázali hosté nepříjemný vývoj utkání zvrátit. Jediný úspěch Kladna vstřelil Nový. Branky vítězů: Martinec 3, Šťastný a Čížek po 2, Andrt a Haňka. Utkání bylo hráno ve slušném a bojovném tempu. Rozhodčí Marko a Liška, 8000 diváků. Třetiny 4:0, 3:1, 2:0. -jd-

TJ Gottwaldov—Sparta 2:2

Gottwaldovské střetnutí přineslo od začátku až do konce rušný hokej, v němž nebyla nouze o vzruch před oběma brankami. Jen první třetina byla jakoby opatrná, hráči spíše čekali na chybu obrany či brankáře. Ale protože všichni hráli pozorně, diváci v hledišti se branky nedočkali. Nástup do druhé třetiny se domácím vydařil. Již v 1. min. dal Vodák vedoucí branku. Sparta i nadále hrála pozorně a byla přesnější v kombinacích. Střelecky se jí však příliš nedařilo. V 16. min. Zelenický dal druhou branku domácích. Vedení 2:0 vyprovokovalo hráče Sparty k dalším náporům a ještě do konce druhých 20 minut Svoboda snížil na 2:1. Ve třetí třetině Kochta vyrovnal na 2:2. Domácí se snažili dát rozhodující branku, sparťané naopak byli spokojeni s výsledkem, a tak zpomalovali a drobili hru. Od obou mužstev bylo utkání vedeno takticky, bylo hráno rychle. Rozhodčí Planka a Vidlák, 9000 diváků, třetiny: 0:0, 2:1, 0:1. (l)

TABULKA I. LIGY HOKEJE

1.	Dukla Jihlava	4	3	1	0	24:12	7
2.	Sn Bratislava	4	2	2	0	18:9	6
3.	Sparta	4	2	1	1	9:8	5
4.	CHZ Litvínov	4	2	1	1	21:23	5
5.	Tesla Pardubice	4	2	0	2	20:13	4
6.	Motor Č. Budějovice	4	2	0	2	15:10	4
7.	SONP Kladno	4	2	0	2	12:14	4
8.	TJ Gottwaldov	4	1	1	2	9:14	3
9.	VSŽ Košice	4	1	0	3	8:19	2
10.	ZKL Brno	4	0	0	4	6:20	0

Kladno-Budějovice 7:3

Domácí hokejisté nastoupili v sobotu již s uzdraveným Pospíšilem, což se také velmi výrazně projevilo na jejich výkonu. Byl to právě Pospíšil, který otevřel již ve 2. minutě skóre zápasu a o 10 minut později připojil druhý úspěch. Zdálo se, že Kladenští zůstanou při střelecké chuti, že budou chtít odčinit předchozí vysokou porážku z Pardubic. Druhá třetina měla však velmi slabou úroveň. Probíhala v pomalém tempu, na obou stranách bylo vidět mnoho chyb. Budějovičtí ukázali více snahy a tuto třetinu také po zásluze vyhráli. Teprve posledních 20 minut hry přineslo podstatnější zlepšení. Domácí jako by se probudili z dosavadní netečnosti a pěti brankami si zajistili zaslouženě vítězství. Největší zásluhu má na tom obránce Pospíšil a útočník Sýkora, který byl autorem 3 branek. Další připojili Bauer a Kopřiva. Hosté hrají daleko lépe doma. To potvrdil i tento zápas. Chyběl větší důraz v útočné třetině, více rozvahy a pohotovosti ve střelbě. Branky střelili Havora, Neumaier a Vápeník. Utkání, které se hrálo asi před 2500 diváky, řídili Plátošík a Vidlákem. Třetiny 2:0, 0:1, 5:2.

-jd-

Nejvyšší hokejová soutěž pokračovala šestým kolem

DOŠLO I NA SLOVAN

PRAHA (js) — První hokejová liga pokračovala včera kompletním šestým kolem. K největšímu »překvapení« došlo v Bratislavě, když poslední mužstvo tabulky ZKL Brno uštědřilo první ligovou porážku Slovanu Bratislava a konečně dokázalo, že ještě umí hrát hokej. Překvapující je rovněž výše porážky Sparty Praha v Litvínově, která podávala v posledních utkáních výborné výkony. Jihlavští vojáci si vítězstvím nad VSŽ Košice upevnili vedoucí postavení v tabulce. Další ligové kolo je na pořadu v pátek a v sobotu. V pátek se utkají: ZKL Brno—Tesla Pardubice, VSŽ Košice—CHZ Litvínov, SONP Kladno—Dukla Jihlava, Motor Č. Budějovice—TJ Gottwaldov. Poslední utkání sedmého kola mezi Spartou Praha a Slovanem Bratislava bude sehráno v sobotu.

Sn Bratislava—ZKL Brno 2:4

Utkání v Bratislavě bylo duelem prvního a posledního týmu ligové tabulky. Přesto však bylo pokládáno za »šlágr« šestého kola. Předpoklad se splnil do posledního písmene, protože hra přinesla především zásluhou hostujícího celku výborný hokej a naznačila, že brněnská »kometa« tak jako v minulé sezóně po špatném začátku se rozehrává a chce ještě do závěrečného bilancování promluvit vážné slovo.

Brněnské nejvíce podržel v brance Nadrchal a naopak jeho protějšek reprezentační brankář Šakač zklamal na celé čáře. Hosté byli bojovnějším a kolektivnějším týmem a to rozhodlo. Dále lze pochválit u ZKL Meixnera a Machače v obraně, Farda, Černého a Sršně v útoku. U Bratislavských zahráli svůj průměr jen Tajcnár, Nedomanský, Grandtner a Šťastný.

Branky: Sršeň 2, Farda, Ševčík — Šťastný, Nedomanský. Diváků: 5000. Rozhodčí: Pražák a Filip. Třetiny: 1:0, 0:2, 1:2.

(r-j)

Gottwaldov—SONP Kladno 5:5

Gottwaldov hostil včera na svém ledě mladé družstvo SONP Kladno, které mělo tak impozantní nástup do letošního ligového ročníku. S přibývajícími koly mu však jakoby ubývalo sil. Projevilo se to i v Gottwaldově, kde zachránilo jeden ligový bod v hodině dvanácté.

V první třetině měli Kladeňáci více ze hry, ale nevyužili řady výložených branových příležitostí. Druhá část hry patřila zcela domácím, kteří získali dvoubrankový náskok a zdálo se, že je o výsledku rozhodnuto. Strhujícím závěrem se však podařilo hostům vyrovnat.

V gottwaldovském celku vynikli Hanáček v obraně a první útočná řada Maršík, Kožela a Heim. U SONP byl příliš jako obvykle Pospíšil, v útoku zahráli nad průměr Novák, Nový a Bauer.

Branky: Kepák 2, Kožela, Hanáček, Králík — Novák 2, Nový, Nedvěd, Hrabě. Diváků: 8000, rozhodčí: Hajný a Novotný, třetiny: 2:2, 3:1, 0:2.

(r-s)

Dukla Jihlava—VSŽ Košice 3:1

Vojáci po porážce v minulém kole v Praze se Spartou nepodali ani tentokrát výkon hodný mistra republiky. Střetnutí mělo jen průměrnou úroveň, zejména v prvních dvou třetinách bylo ve hře ohou týmů hodně nepřesností a zbrkloství. Košičtí hokejisté přijeli do Jihlavy s osvědčeným receptem důsledné obranné hry a plných 40 min. byli svému soupeři rovnocenným partnerem. Nespoléhali však jen na obranu, ale rychlými brejky si vytvářeli dobré střelecké šance.

Teprve v závěrečných 20 min. dostala hra rychlý spád a před oběma brankami se vytvářely dramatické situace. Vojáci zvýšili tlak, zlepšili se i v kombinaci a svoji převahu také korunovali dvěma brankami. Nejlepšími hráči na ledové ploše byli oba brankáři, u Dukly dále uspokojili v obraně Eysselt a útočná řada Klapáč a Holíkové. V košickém týmu kromě Svitany hráli dobře M. Gregor v obraně a v útocích Smerčiak, Brunclík a Faith.

Branky za Duklu: Rykl, J. Holík a Klapáč, cestný úspěch hostí zaznamenal Hrunclík. Před 5000 diváky rozhodovali Pochop a Franěk. Třetiny: 0:0, 1:1, 1:0.

(at-r)

CHZ Litvínov—Sp. Praha 4:0

Oba celky zahájily střetnutí v rychlém tempu a tak o dramatické situace nebyla nouze. Nejlepší hokej viděli diváci v době, kdy byly na ledě trojice vedené domácím Hlinkou nebo spartanským Kochtou. Litvínov byl bojovnější a po celé střetnutí měl převahu. Sparta nedokázala po celých 60 minut hry zkoncentrovat své síly k důsledné protiofenzivě a spoléhala jen na rychlé akce Havla a Kochty. Nejrusnější byla závěrečná třetina, kdy domácí zvýšili tlak a dvěma brankami definitivně zlomili aktivitu hostujícího týmu.

U Litvínova uspokojil Kapoun v brance, v obraně Egemayer a v útocích dominovala řada Hlinkova s Ulrichem a Rumlem na křídle. Sparta měla oporu v obránci Horešovském, dobrý výkon podali Havel, Kochta, Volek a Adamec.

Branky: Zelenka, Beránek, Machulda, Egemayer. Před 8000 diváky rozhodovali Frejza a Sirotek. Třetiny: 1:0, 1:0, 2:0.

(m-ri

Pardubice—Budějovice 10:3

Asi 3000 diváků bylo zvědavo na další střetnutí domácího týmu po úspěšné remize v Bratislavě. Pardubičtí se tentokrát pomaleji rozehrávali, ale v posledních 20 min. hry si všechno vynahradili v plné míře. Utkání mělo rušný a zajímavý průběh a skončilo nakonec zcela po zásluze vysokým vítězstvím Pardubických. Hrálo se často dost necistě a tak rozhodčí v průběhu střetnutí poslali na trestnou lavici celkem 16 hráčů. To je jistě ctihodný počet, což se samozřejmě musí projevit i na úrovni hry. Nejvíce na to doplatili Budějovičtí, kteří v poslední třetině na 18 min. odpočívali útočník Mařík. Budějovickým v závěru chyběly síly, ale ani psychicky již nestačili unést tíhu střetnutí.

Branky vítězů: Dočkal a Vohnalík 2, Provazník, Panchártek, Čížek, Šťastný, Martinec (a jedna vlastní hosti), za poražené: Hovora, Kollár a Pauzar. Třetiny: 3:1, 2:2, 5:0.

jd-

TABULKA I. LIGY HOKEJE

1.	Dukla Jihlava	6	4	1	1	29:17	9
2.	Tesla Pardubice	6	3	1	2	32:18	7
3.	Sn Bratislava	6	2	3	1	22:15	7
4.	SONP Kladno	6	3	1	2	24:22	7
5.	CHZ Litvínov	6	3	1	2	27:28	7
6.	Sparta	6	3	1	2	13:14	7
7.	Motor Č. Budějovice	6	2	0	4	21:27	4
8.	TJ Gottwaldov	6	1	2	3	18:24	4
9.	ZKL Brno	6	2	0	4	13:24	4
10.	VSŽ Košice	6	2	0	4	14:26	4

Jihlavští v hodině dvanácté zachránili bod

TUCET BRANEK

PRAHA (m) — Naše nejvyšší hokejová soutěž pokračovala v pátek neúplným sedmým kolem. Nejzajímavější a hokejově nejhodnotnější zápasy se odehrály na Kladně a v Brně. Jihlavští zachránili v souboji se SONP bod v hodině dvanácté a rovněž ZKL musely o remízu v zápase s Pardubicemi v domácím prostředí tvrdě bojovat. V Košicích vyhrály VSŽ přesvědčivě nad Litvínovem a v Č. Budějovicích, kde padlo tucet branek, získal oba body celek Motoru. V čele tabulky je stále jihlavská Dukla. Soutěž je však neobyčejně vyrovnaná, mezi vedoucím týmem a osmými Košicemi je rozdíl pouhých 4 bodů. Sedmé kolo bude uzavřeno dnes, kdy v Praze od 17.00 hod. nastoupí Sparta proti tradičnímu soupeři, Slovanu Bratislava. Zápas přenáší Čs. televize. V příštím 8. kole se střetnou: Pardubice—Gottwaldov, Jihlava—Č. Budějovice, Litvínov—Kladno, Bratislava—Košice a Brno—Sparta.

v Budějovicích

Č. Budějovice—Gottwaldov 7:5

Na velice špatném, měkkém ledě se hráli největší kandidáti sestupu podprůměrné utkání. Mnohé přihrávky nedošly k adresátům, mokrý povrch narušoval kombinace a brzdil bruslení. Diváci se nemohli radovat ani z množství gólů. Ty byly většinou dotlačené, odražené a jinak nehokejové. Pochvalu zaslouží jen jednotlivci. Domácí bojovníci Hovora a Kolář, hostující Vašek a Vodák. Motoru se nedařil přechod z obrany do útoku, hosty přílíš nepodrželi brankáři Králík a Vaňásek. Branky: Hovora a Pražák 2, Pártl, Kolář, Pouzar, za hosty Zelenický 2, Kepák, V. Králík, Vodák. Vyloučení 3:3. Hostující Maršík 10 min. 8100 diváků, rozhodčí Bašinga a Fröhlich. (my)

ZKL Brno—Tesla Pardubice 4:4

Vítězství Brněnských v Bratislavě se projevilo ve zvýšeném zájmu diváků, kterých bylo v Brně přes 9000. Domácí ve stejné sestavě bez Jiříka a se zraněným Meixnerem potvrdili, že jejich výkon jde nahoru, a zejména v první třetině předvedli velmi dobrý hokej. Po celých prvních 20 minut byli Brněnští lepší svého soupeře, hráli rychle, dobře kombinovali, jen střelba vázla. Po vyrovnání ztratili však domácí hráči klid. Pardubičtí toho využili a dovedli nejen vyrovnat, ale i získat dvoubrankové vedení. Pardubice zahájili v Brně se zajištěnou obranou, vpředu zůstal jediný vysunutý útočník. Jejich protiakce byly však rychlé, a tak diváci viděli skutečně dobrý hokej s dramatickými okamžiky. K rozhodujícímu okamžiku došlo v 33. minutě, kdy obě strany hrály o čtyřech hráčích a během minuty se podařilo Pardubicím vyrovnat. Od té chvíle byli hosté nebezpečnější a lepší střelbou zaslouženě získali v dalším průběhu hry dvoubrankový náskok. Začali zpomalovat akce, hru drobili a pěkné tempo upadlo. Tato taktika hosti byla předčasná. Snaha ZKL o vyrovnání byla korunována v 50. minutě Pardovou brankou a v 54. minutě, kdy hostům byl vyloučen Sekera (10 min. za nesportovní chování), Machač vyrovnal.

Branky: Za ZKL: Stehlík, Sršeň, Farda, Machač — za Pardubice: Pešeček, Skalický, Šťastný a Rolis. Rozhodovali Ing. Baťa a Sedláček, vyloučení 4:5, přesilovka 1:0. Třetiny: 1:0, 1:3, 2:1. (Hb)

SONP Kladno—Dukla Jihlava 2:2

Vedoucí mužstvo ligové tabulky Dukla Jihlava přilákalo na stadión SONP deset tisíc diváků, kteří byli s předvedenou hrou obou týmů velmi spokojeni. Po celé utkání se hrálo rychle, tvrdě, ale vzorně fair.

Domácí tým hrál daleko kolektivněji a dovedl si vypracovat celou řadu brankových příležitostí. Dobře chytajícího Krásu se jim však podařilo překonat za celé utkání jen dvakrát. SONP Kladno znovu potvrdilo, že především před vlastním publikem bude pro každé mužstvo tvrdým oříškem. Dvě minuty před závěrečným hvizdem rozhodčích vedli domácí ještě 2:0, ale nakonec se museli spokojit jen s remízou.

Z jednotlivců podali nejlepší výkon Pospíšil, Vinš, Nový, Bauer a Novák u Kladna, Krása, Adamík, Kajkl, Klapáč, Vorlíček a Hrbatý u Dukly Jihlava.

Branky: 23. min. Bauer 1:0 (s přihrávkou Nového), 41. min. Bauer 2:0, 58. min. Klapáč 2:1 (Vorlíček), 60. min. Vorlíček 2:2 (Jiří Holík). Rozhodčí: Marko a Bucala, vyloučení: 5:3, přesilovky: 1:0, třetiny: 0:0, 1:0, 1:2. (sta)

VSŽ Košice—CHZ Litvínov 6:2

Ve střetnutí měli Košičtí za soupeře hokejisty z Litvínova, kteří vždy v minulosti znamenali pro Košičany těžké soupeře. První dvě třetiny tomu nasvědčovaly, v poslední, zásluhou úspěšné střelby, nastal obrat ve prospěch domácích.

Za košické mužstvo dvakrát skóroval Brunclík (35. a 59.) jednou Sandrik (5.), Hegyi (9.), Smerčiak (21.) a Faith (50.). Za Litvínov byli úspěšní Nedvěd (1.) a Zelenka (11.). Před 3000 diváky rozhodoval Vidlák a Planka, kteří vyloučili oběma mužstvům po dvou hráčích pro běžné přestupky. Přesilovky zůstaly nevyužity a ani v oslabení nedosáhla mužstva gólů.

V prvních dvou třetinách byla hra vcelku vyrovnaná a vypadalo to na těsný výsledek. V poslední třetině obě soupeři hráli už jen se dvěma útočnými řadami a domácím se hra začala lépe dařit. Podle celkového průběhu to byl hokej dobré úrovně zásluhou obou mužstev. Třetiny: 2:2, 1:0, 3:0. (ČTK)

TABULKA I. LIGY HOKEJE

1. Dukla Jihlava	7	4	2	1	31:19	10
2. Tesla Pardubice	7	3	2	2	36:22	8
3. SONP Kladno	7	3	2	2	26:24	8
4. Slovan Bratislava	6	2	3	1	22:15	7
5. Sparta	6	3	1	2	13:14	7
6. CHZ Litvínov	7	3	1	3	29:32	7
7. Motor Č. Budějovice	7	3	0	4	38:32	6
8. VSŽ Košice	7	3	0	4	20:28	6
9. ZKL Brno	7	2	1	4	17:28	5
10. TJ Gottwaldov	7	1	2	4	23:31	4

PŘEKVAPENÍ KOLA: PARDUBICE PORAŽENY GOTTWALDOVEM

Jihlava zůstává v čele

PRAHA (r) – Včerejší osmé kolo první ligy hokeje mělo na pořadu všech pět zápasů. Utkání potvrdila, že v každém kole je velký boj o ligové body. Bojovalo se tvrdě, na což doplácela některá mužstva častým vylučováním hráčů, kteří tím oslabovali svoje mužstva. V Bratislavě dokázali využít náležitě domácího prostředí a porazili vysoko tým Košic. Brno po dobré hře zvítězilo nad pražskou Spartou. V Pardubicích zahráli Gottwaldovští výborný hokej a dokázali přes snahu domácích zvítězit. Příští kolo: (v pátek) Sparta–Pardubice, Košice–ZKL Brno, Kladno–Bratislava, Budějovice–Litvínov, Gottwaldov–Jihlava.

Nesportovní chování hráčů v Bratislavě ● Spartě se v Brně nevedlo a prohrála ● Výborný Králík v brance Gottwaldova ● Střelci byli tentokrát při chuti ● Havel pro zranění nedohrál ●

ZKL Brno-Sparta Praha 6:2

V Brně se očekával velký boj, a tak v ochozech bylo letos poprvé 10 000 diváků. Sparťané se netajili, že počítají se ziskem alespoň jednoho bodu, a začátek tomu také nasvědčoval. Hosté zachytili nástup, přešli do ofenzivy, a tak v 9. min. vedli 0:2. V té době Sparta předváděla dobrý, rychlý hokej, bez velkých příkras s dobrým zakončením přesto, že od 4. min. hrála oslabena o Havla, který odstoupil pro zranění. Náskok udrželi Pražané do 18. min., a pak nečekaně Brno za 30 vteřin vyrovnalo. Nápor Brněnských pokračoval i po přestávce. ZKL překvapily zlepšenou střelbou, dovedly převahu vyjádřit a náskok si udržet. Sparťané se snažili rychlými brejky o vyrovnání, byl tu však Nadrchal, který domácí podržel. V závěru měli více sil Brněnští, kteří přidali k rychlosti i vtip. hladce vyhráli celou třetinu po pěkných akcích, když útok plně využil oslabek v obraně Sparty. Branky za ZKL Mráz, Černý, Stehlík, Farda, Čihal, Sovčík. Za Spartu Jochta a Šima. Třetiny: 2:2, 1:0, 3:0, vyloučení 3:3, přesilovky nebylo využito. Rozhodovali Liška a Okoličányi. (Ha)

Bratislava-VSŽ Košice 9:1

V úvodní třetině skóroval jen domácí Ďučaj, ve druhé za Slovan skórovali Michálek, Grandtner a Nedomanský a jediný gól hosti .a stavu 3:0 dal Hegyi. V poslední třetině střídali jen Bratislavští — Žižka, Kordiak, Nedomanský, Michálek a Šťastný.

V úvodu první třetiny zatlačili Košičtí domácí do obrany a Dzurilla měl možnost se rozchytat. Později, když se «nasla» domácí obrana, začínali se pomalu lepšit i bratislavští útočníci.

Mírné zlepšení nastalo ve druhé třetině, kdy se tempo hry zrychlilo. Ve 32. minutě za stavu 3:1 pro Slovan se hra vyrovnala, avšak košický Faith nepromění trestné střílení.

Těsně před koncem druhé třetiny se při honbě Brunclíka strhla za brankou Slovanu celkem zbytečná bitka mezi hráči obou mužstev, po níž na trestné lavici seděli košický Brunclík s M. Gregorem a bratislavští Grandtner se Šťastným (za brankáře Dzurillu).

Svoji převahu číselně vyjádřil Slovan v poslední třetině. Dvě branky dostal i na 80 vteřin nastoupivší náhradní brankář Košic Schwartz.

Rozhodovala dvojice Barnet a Platenik, 2991 diváků. Obě mužstva měla po třech vyloučených hráčích, přesilovky 0:0. Třetiny 1:0, 3:1, 5:0. (ČTK)

Litvínov-SONP Kladno 2:3

Litvínovské mužstvo neumí již tradičně na hokejisty z Kladna zahrát. Bylo tomu tak i ve včerejším vzájemném utkání v Litvínově. Nechalo se překvapit drtivým náporem hosti, kteří už ve 14. min. vedli 2:0. Ve druhé třetině CHZ měly stálou převahu, ale proti výborně aktivní obraně Kladna, kterou dirigoval reprezentant Pospíšil, se neprosadily.

Ani závěrečná třetina neskýtala jiný obrázek. Litvínov stále útočil a Kladenští se srdnatě bránili. Domácím se sice podařilo vyrovnat na 2:2, ale vzápětí to byl opět kladenský útočník — Hrabě, který vstřelil z ojedinělého útoku třetí gól, jenž znamenal definitivní vítězství SONP Kladno. Ani závěrečná «powerplay» už nic nezměnila na konečném výsledku.

U vítězů vynikli Termer, Pospíšil, Wimmer a Bauer — u týmu CHZ Litvínov Bubla a Hlinka.

Branky: Bauer, Wimmer a Hrabě — Hlinka 2. Rozhodčí: Bartík a Pešek, diváků 8000, třetiny: 0:2, 0:0, 2:1. (r-js)

Pardubice-Gottwaldov 0:2

V Pardubicích se zrodilo jedno z největších překvapení osmého kola. Domácí prohráli s posledním Gottwaldovem 0:2. Před 5500 diváky předváděli domácí hokej, jaký překvapil všechny přítomné. Tesla podcenila hosty, kteří toho dovedli využít a v páté minutě Králíkem vstřelili první hranku. Byl to nehezký až žalostný hokej. Přitom hráčí Gottwaldova v průběhu utkání zahodili, co se dalo. Přesilovky nedokázalo ani jedno mužstvo využít. Domácí jí hráli šest. krát, hosté třikrát. Ke konci zápasu vyvinuli domácí tlak na branku Králíka, ale ten chytal ve vynikající formě a měl největší zásluhu na vítězství svého mužstva. V 58. min. při přesilovce Pardubic ujel Vodák a vstřelil druhou branku. Rozhodčí: Bucata a ing. Jursa, třetiny 0:1, 0:0, 0:1. (f-r)

Jihlava-Č. Budějovice 6:3

Vedoucí mužstvo ligové tabulky hostilo včera na Horáckém stadiónu v Jihlavě tým Motoru České Budějovice.

Utkání mělo vyrovnaný úvod. Hosté si vypracovali několik příležitostí, z nichž také dosáhli vedoucí branky Maříkem. S přibývajícími minutami jihlavští vojáci získávali stále výraznější převahu, kterou dovedli také vyjádřit brankami.

V závěrečných dvou třetinách Dukla zcela kontrolovala hru a Budějovičtí se nedostali k souvislejší útočné akci.

U hostí i přes porážku vynikli — Plánička, Mosupust, Mařík a Neumaier, v týmu Dukly — brankář Krása, první útočná řada — Klapáč, Jar. Holík, Jiří Holík a Hrbatý.

Branky: M. Novák 2, Klapáč, Hrbatý, Jar. Holík a J. Holík — Mařík, Vápeník a Pražák. Rozhodčí: Karlínek, Fröhlich, diváků 4000, vyloučení 2:5, přesilovky 1:0, třetiny 3:1, 2:1, 1:1. (r-sta)

1. Dukla Jihlava	8	5	2	1	37:22	12
2. Sn Bratislava	8	3	4	1	33:18	10
3. SONP Kladno	8	4	2	2	29:28	10
4. Tesla Pardubice	8	3	2	3	36:24	8
5. Sparta	8	3	2	3	17:22	8
6. CHZ Litvínov	8	3	1	4	31:35	7
7. ZKL Brno	8	3	1	4	23:30	7
8. Tj Gottwaldov	8	2	2	4	25:31	6
9. Motor Č. Budějovice	8	3	0	5	31:36	6
10. VSŽ Košice	8	3	0	5	21:37	6

LIGOVÝ HOKEJ MÁ ZA SEBOU PRVNÍ ČTVRTINU

Hosté tentokrát úspěšnější

Špatná muška střelců ● Pražané opět prohráli ● Fotbalové výsledky na Kladně a v Košicích ● Nejvíce branek padlo v Č. Budějovicích ● Vyprodaná hala v Gottwaldově a v Budějovicích

PRAHA (f) – Včera bylo na pořadu IX. kolo I. ligy hokeje. Tímto kolem byla odehrána prvá čtvrtina zápasu soutěže. O všechny včerejší zápasy byl velký zájem diváků, kteří viděli průměrný hokej. Slabý hokej byl v Košicích, kde hrálo ZKL Brno. Na Kladně dali domácí gól z přesilovky a ten znamenal vítězství Kladna. Zápas Jihlava–Gottwaldov byl zpožděn o půldruhé hodiny. Příští kolo se hraje zítra a na pořadu jsou tyto zápasy: Pardubice–Jihlava, Gottwaldov–Litvínov, Budějovice–Bratislava, Kladno–Brno a Košice–Sparta.

Sparta-Pardubice 1:3

Po úterní porážce pardubické Tesly od nováčka prvoligové soutěže Tj Gottwaldov na vlastním ledě se všeobecně očekávalo hladké vítězství Sparty. Ta však byla včera v pražské sportovní hale k nepoznání. Obranné řady včetně brankáře Wohla (který nese vinu na dvou gólech) byly nejisté, pomalu a nepřesně rozehrávaly a útoky špatně kombinovaly. O střelbě, která je chronickou spartanskou slabinou, ani nemluvě.

Naopak Pardubičtí hráli s chutí, rychle a jednoduše, a to slavilo úspěch. Po celých 60 minut hoje byli lepším týmem a zaslouženě si odvezli z Prahy oba cenné ligové body.

Z jednotlivců se nejvíce líbili Crha, Panchártek, Slavík, Šťastný, Martinec, Paleček a Pryl z Pardubic, Šima a Šindelář u Sparty.

Branky: 14. min. Šťastný (Martinec) 0:1, 21. min. Paleček (Provazník) 0:2, 39. min. Svoboda (Kaštán) 1:2, 45. min. Andrt 1:3. Vyloučení 2:1, přesilovka 0:0, rozhodčí Baštuga a Froněk, diváků 9000, třetiny 0:1, 1:1, 0:1. (s)

VSŽ Košice-ZKL Brno 1:1

Košičané už nastoupili s uzdraveným Hulečkem, ale stále bez Meleťky. V prvé třetině obě dvě mužstva hrála ve vlažném tempu. Vše vynahradili hráči divákům ve druhých 20 minutách hry. Holeček nejprve chytil ostrou střelu Černého, ale byl bezmocný proti Nekolově střele zblízka. Brno si vedení zaslouží, neboť bylo až do této chvíle lepším celkem. Potom však nastal obrat ve hru, neboť Košičané nejen vyrovnali hru, ale i častěji byli před Nadrchalem. Nedařila se jim však střelba a dvakrát netrefili ani do prázdné branky.

Domácí hokejisté i v poslední části hry pokračovali velkým náporem a podařilo se jim vyrovnat. Obě dvě mužstva si potom vypracovala šanco na vítězný gól, ale výborně bránkáře Holeček a Nadrchala neprekonala. Branky: Sandrik za domácí a Nekola za hosty. Vyloučení 5:3, 4800 diváků, rozhodčí Adam a Turek. Třetiny 0:0, 0:1, 1:0. jač

Tj Gottwaldov-Jihlava 2:3

Přestože domácí byli útočnější, získali hosté první, vcelku lacinou branku v 16. min. kdy Vejvodova nepříliš prudká rána prošla skrkem pěti hráčů do sítě. Domácí však vyrovnali Kepákem hned v příští minutě.

Druhá třetina zača pro domácí ostatně. Hned v úvodu hráli proti jihlavské přesilovce a po jejím vypršení ve 24. min. inkasovali gól z hole J. Nováka. Nedeprimováni se hráči Gottwaldova opět pokoušeli vyrovnat, ovšem brankář Krása byl vždy na místě.

Zdálo se, že třetí třetina bude patřit zkušenějším hostům. Byli to však Gottwaldovští, kteří udávali útočnou hrou tón průběhu střetnutí. Jejich nápor však zlomila v 47. min. akce J. Nováka, který hlavičkou překonal Králíka a zajistil hostům vedení na 1:3. V 58. minutě snížil Doležal na 2:3.

Nad průměr vynikli oba brankáři. U domácích zahráli Kepák a Mařík u Jihlavy těžko chválit jednotlivce, protože mužstvo podalo koluktivní výkon.

Branky za domácí Kepák a Doležal, za hosty J. Novák 2 a Vejvoda. Přesilovky 5:4, využití 1:0. Třetiny 1:1, 0:1, 1:1.

Rozhodovali Filip a Marko před vyprodanou halou (12 000 diváků). ČTK

Kladno-Sn Bratislava 1:0

Na kladenském stadionu se bojovalo o vedení plných 58 minut. Na obou stranách obrana spolu s brankaři udržela čisté konto a zvláště Dzurilla byl k nepřekonání a byl hrdinou utkání. Když už se zdálo, že boj zůstane nerozhodnut, přišla poslední minuta a s ní i jediná branka Kladna. Domácí měli více šancí na vítězství. Hráli ale příliš opatrně. Vyhráli zaslouženě. Bylo to doslova vydřené vítězství. Zásluhu na tom mají hráči Termer, Pospíšil, Vlas, Novák, Bauer a Rys.

Hosté předvedli velmi dobrý výkon. Moc nescházelo a mohli uhrát remízu. Výborně jim zachytal Dzurilla, který měl opravdu den. Z obránců podali dobrý výkon Tajcnár, Bačiak a Ujčáry, z útočníků Nedomanský, Ďuďaj a Šťastný. V poslední třetině bratislavský Haas půl minuty před koncem zápasu za kritiku rozhodčího obdržel desetiminutový osobní trest. Jedinou branku zaznamenal Bauer. Vyloučení 3:6, přesilovka 0:0, oslabení 8:9, třetiny 0:0, 0:0, 1:0. 7000 diváků, rozhodčí Pochop a Pražák. (fr+)

Č. Budějovice-Litvínov 2:5

Nečekaný začátek, v němž se ve třech minutách hosté ujali vedení 3:2 po perfektních technických akcích, zcela vyrazil domácím z ruky taktovku zápasu. Přestože se dokázali vždy na začátku třetiny vybičovat k velkému náporu (ve druhé třetině si jejich brankář Plánička poprvé sáhl na puk až ve 14. min.), chytrá defenzíva Litvínova slavila úspěch. Když dali hosté třetí gól, vycítili příležitost, začali útočit a poměrně lehce zvítězili. Branky: Ponzar a Pártl, za hosty Machulda, Kaštán, Nedvěd, Ulrych a Zelenka. Vyloučení 2:1, přesilovky 0:0, rozhodčí Jog. Bača a Novotný, 8100 diváků, vyprodáno. Třetiny 1:2, 0:0, 1:3. ma

TABULKA

1. Dukla Jihlava	9	6	2	1	40:24	14
2. SONP Kladno	9	5	2	2	30:26	12
3. Tesla Pardubice	9	4	2	3	39:25	10
4. Sn Bratislava	9	3	4	2	33:18	10
5. CHZ Litvínov	9	4	1	4	36:37	9
6. ZKL Brno	9	3	2	4	24:31	8
7. Sparta	9	3	2	4	18:25	8
8. VSŽ Košice	9	3	1	5	22:38	7
9. Tj Gottwaldov	9	2	2	5	27:34	6
10. Motor Č. Budějovice	9	3	0	6	33:43	6

PRVNÍ HOKEJOVÁ LIGA VE ZNAMENÍ

Většina střetnutí 10. kola probíhala za velmi úporného boje o každý kotouč. Další kolo se hraje v úterý 19. října a na pořadu jsou tyto zápasy: Košice—Pardubice, Sparta—Kladno, Brno—Budějovice, Bratislava—Gottwaldov a Litvínov—Jihlava.

úporných bojů

Pardubice—Jihlava 1:4

Vyprodaný pardubický stadión se nedočkal vítězství domácího týmu. Byli to hosté, kteří produkovali rychlejší, útočnější a dravější hokej s jistější střelbou. Na obou stranách bylo vyloučeno 13 hráčů, ale ani jediné přesilovky nebylo využito! To je další doklad, jak našim útočníkům chybí lepší střelecká muška. Ta chyběla především Čížkově mladé útočné řadě. Branky vítězů: Klapáč 2, M. Novák a Balum, za domácí Martinec. Rozhodčí Vidlák a Sirotek. Třetiny 1:2, 0:1, 01. (r—g)

Košice—Sparta 8:3

Zápas probíhal v rychlém tempu a byl bohatý na branky. První padla již v prvé minutě. V 6. min. domácí zvýšili na 2:0. Hosté měli potom přesilovku, ale výborného Holečka nepřekonali. Zneškodnil sedm prudkých střel. Potom Kašťák využil chyby košické obrany a snížil na 2:1. Domácí střelci byli v neděli ve výborné formě a dokonce v první třetině zápasu dali další dvě branky. Ve druhé třetině tempo hry nepolevilo a vzrušující momenty se střídaly před oběma brankami. Za stavu 5:1 Wohla vyměnil v brance Jagr. V závěrečné třetině se hra přiostřila, ale ani jedno mužstvo přesilovky nevyužilo. Košičtí podali v tomto zápase svůj doposud nejlepší výkon a zasloužené získali cenné vítězství. Holeček, Šandrik, Brunclík a Hegyn byli nejlepšími hráči domácích, Horešovský, Jaroslav Beránek, Kochta a Kašťák u hostí. Góly: Hegyn 2, Šandrik, Faith, Kiš, Milan, Gregor, Kolath a Smerčiak, za Košice Kašťak 2, Nikl za Spartu. Vyloučení 7:4, přesilovky 0:0. 3000 diváků, rozhodčí Prejza a Sládeček. Třetiny 4:1, 2:1, 2:1. (juč)

Kladno—Brno 2:1

S nevšedním zájmem očekávané střetnutí dvou mužstev na čele tabulky nepřineslo místy nejlepší hokej. Na obou stranách bylo vidět dost nervozity i nepřesnosti. Ale přesto asi 7000 diváků odcházelo spokojeno proto, že domácí získali oba body. Velkou zásluhu na tom má obětavě hrající Pospíšil i ostatní, kteří přestože se vždy dobře nedařilo, bojovali obětavě. To platí i o Brněnských. Branky Kladno: Novák a Pospíšil, za Brno Hrstka. Třetiny 0:0, 2:1, 0:0. Rozhodčí Bucala a Macho. (jd—r)

Gottwaldov—Litvínov 3:2

Obě mužstva chtěla hrát útočný hokej. Ale většinou zůstalo jen při chuti. Přesto 5000 gottwaldovských diváků, kteří byli opět nemile překvapeni poruchou na dodávce elektrického proudu, nakonec muselo ocenit velikou snahu a bojovnost domácích hráčů. Litvínovští měli největší nebezpečí v Hlinkově řadě. Nakonec rozhodla závěrečná třetina, kde se domácím podařilo vstřelit vítěznou branku! Branky vítězů: Pokorný, Dolák a Gerčko, za hosty Hlinka a Nedvěd. Rozhodovali Liška s Budínským. Třetiny 1:1, 1:1, 1:0. (r-j)

Č. Budějovice—Bratislava 3:1

Po nečekané páteční porážce na svém ledě s Litvínovem nezbývalo Jihočechům nic jiného než neplánovanou ztrátu obou bodů nahradit v utkání s daleko silnějším soupeřem. Podařilo se jim to po 60 minutách čistého času urputného boje, ve kterém museli nejprve překonat vlastní nervozitu a nepřesnost a potom i velkého soupeře. Hosté začali klidněji, s přehledem, ujali se vedení a pro Motor to nevypadalo dobře. Zvrat nastal ve 2. třetině, kdy Pouzarova vyrovnávací branka byla vítanou injekcí. Domácí se osmělili a před brankou výborného Dzurilly bylo stále častěji horko. Nápor Motoru vyvrcholil v závěrečné části hry, kdy Jihočeši nejprve přežili přesilovku Slovanu, vzápětí při vlastní přesilovce vstřelili důležitý třetí gól. Branky dali Pouzal, Edelman a Párti — Ujváry. Řídili Hajný a Pešek, vyloučení 2:5, přesilovka 1:0, 8100 diváků — vyprodáno. Třetiny: 0:1, 2:0, 1:0. (ma)

1.	Dukla Jihlava	10	7	2	1	44:25	16
2.	SONP Kladno	10	6	2	2	32:27	14
3.	Sn Bratislava	10	3	4	3	34:22	10
4.	Tesla Pardubice	10	4	2	4	40:29	10
5.	CHZ Litvínov	10	4	1	5	38:40	9
6.	VSZ Košice	10	4	1	5	30:41	9
7.	TJ Gottwaldov	10	3	2	5	30:36	8
8.	ZKL Brno	10	3	2	5	25:33	8
9.	Motor C. Budějovice	10	4	0	6	36:44	8
10.	Sparta	10	3	2	5	21:33	8

BOUŘLIVÉ PROSTŘEDÍ NA HOKEJOVÝCH STADIÓNECH

O překvapení není nouze

Ligoví hokejisté sehráli své 11. kolo a o překvapivé výsledky opět nebyla nouze. Pardubice vyhrály na hřišti soupeře, a v Košicích se obvykle body získávají snadno. Další kolo se hraje v pátek 22. října a střetnou se v něm tyto dvojice: Pardubice—Litvínov, Kladno—Košice, České Budějovice—Sparta, Gottwaldov—Brno. Utkání Jihlava—Bratislava bude v sobotu vysílat Čs. televize.

Litvínov—Dukla Jihlava 4:2

Vyprodaný stadión v Litvínově viděl zaslouženě vítězství domácího týmu, který se prosadil zvláště v posledních 20 minutách hry. Byl to velký zápas, ve kterém se bojovalo o každý kotouč a který musel uspokojit i toho největšího hokejového »labužníka«. Po prvních dvou třetinách se zdálo, že si oba soupeři odnesou po bodu. Ale závěr patřil domácím, kteří byli hlavně při zakončování útočných akcí rozhodnější a pohotovější. Největší podíl na vítězství Litvínova má Nedvěd, který sám dosáhl tří branek. Druhý úspěch vsítil Hlinka. U obhájce mistrovského titulu si nejlépe vedli j. a M. Novákové, ale ani brankář Krása nezůstal nic dlužen své dobré pověsti. Zápas byl hrán i přes některá vyloučení v bojovném, ale slušném duchu. Za hosty skórovali jar. Holík a Vejvoda. U vítězů je třeba ještě pochválit vedle Nedvěda a Hlinky obránce Bublu a brankáře Kaponna. Utkání řídili Pláteník a Okoličányi. Třetiny 1:0, 1:2, 2:0. (jd)

Sparta Praha—SONP Kladno 2:2

Pro pražské hokejisty bylo včerejší utkání s SONP Kladno velmi důležité. Museli, jak se říká, získat body za každou cenu, aby se odpoutali z nepříjemného posledního místa. Obě mužstva začala vlažně a především úvodní třetina přinesla jen průměrný, nervózní hokej. Ve druhé části hry sparťané pině ovládli hru, měli místy až drtivou převahu, ale vytěžili z ní jen jediný gól. Brankář Tormer se v těchto chvílích doslova překonával. Závěr hry byl ve znamení zoufalé snahy kladenských hokejistů o vyrovnání. Usadili se na dlouhé minuty v třetině Pražanů, ale ti se plných 13 minut výtečně bránili, dokonce proti pěti přesilovkám (půl minuty pět ku třem). To je však stálo tolik sil, že v závěru nevydrželi se silami a dovolili hostům poměrně snadno vyrovnat.

V domácím týmu zaslouží plné absolutorium Jäger, Horešovský, Šima a z útoku Kochta. U Kladna se líbili Tormer, Pospíšil, Bauer a Novák.

Branky: 17. min Košťák 1:0, 25. min. Volek 2:0, 54. min. Rys 2:1, 58. min. Bauer 2:2.

Vyloučení 2:8, přesilovky 0:0, rozhodčí Planka a Budinský, diváků 9500, třetiny 1:0, 1:0, 0:2. (sk)

Košice—Tesla Pardubice 1:2

Po průměrném výkonu obou mužstev v první třetině začalo na košickém ledě pro domácí nepříjemné drama. Přestože byly Košice v prvních dvou třetinách nejméně vyrovnaným soupeřem, v 25. minutě už vedly Pardubice 0:2 zásluhou výborné hry mladé dvojice Cížek—Šťastný. V poslední třetině měli Košičané velkou převahu a posledních 20 vteřin hráli power play proti oslabeným Pardubicím o vyloučeného Šťastného, ale na výsledku se nic nezměnilo. V košickém celku už nastoupil v obraně uzdravený Metelka.

Brankář Holeček chytal dobře a za góly nemůže, slabší zahrála obrana, z útočníků byl výborný Brunclík, dobrý byl i Hegyi a Faith. Ve vítězném družstvu skvěle zahrál brankář Crha, první obrana dvojice Sekera—Panchártek, útok Martinec, Cížek, Šťastný a Pryl. Góly: Brunclík za domácí, Cížek a Šťastný za hosty. Vyloučení 8:8, všichni po dvou minutách, přesilovky 1:0, rozhodčí ing. Jursa a Kuřinek, třetiny 0:1, 1:1, 0:0. 4000 diváků. (juč)

Sn Bratislava—Gottwaldov 6:3

Bratislavský Slovan se nechal zaskočit gottwaldovskými hráči a po dvou třetinách prohrával již 3:0. Zdálo se, že je rozhodnuto, ale hráči Slovanu dokázali za 17 minut poslední třetiny vstřelit šest branek a rozhodnout tak téměř ztracené utkání ve svůj prospěch. Gottwaldovští by si přesto za svůj bojovný výkon zaslouží alespoň jeden bod.

Hokejovou smršť, kterou rozpoutal Slovan v poslední třetině, už nemohl gottwaldovský brankář Králík zastavit. Jeden útok za druhým se valil na jeho branku a rozjásané publikum bylo svědkem šťastné střelecké mušky domácích hráčů.

Branky: 4. min. Přikryl, 9. min. Hanačík, 39. min. Kožela, za hosty 42. min. Nedomanský z přesilovky, 54. Mrukvia, 57. Kordiak, Haas, 59. Haas, Dučaj. 2000 diváků, rozhodčí ing. Bata a Bartík, třetiny: 0:2, 0:1, 6:0. (r-rek)

ZKL Brno—Č. Budějovice 4:1

V Brně vidělo 8000 diváků jen průměrný hokej, teprve v posledních deseti minutách byli diváci spokojeni, když domácí zrychlili hru, zvýšili tlak na branku hosti a výsledkem byla čtvrtá branka. Další příležitosti zmařili výborný Plánička v brance hosti. Kladnu utkání byla slušná hra, celkem 5 vyloučených. Brnenští nastoupili poprvé letos se třemi obranami, v nichž dostal příležitost mladý Málek a v útoku místo zraněného Cihela si odbyl ligový křest Medvíď. Od zahájení hry byli hráči ZKL neustále v akci, přihrávky byly však velmi nepřesné, veškeré akce byly pomalé. Tlak Brna pomalu sílil a teprve v závěrečné třetině se prosadili útočníci střelecky, zejména zásluhou reprezentantů Fardy a Čercého. V závěru se přece jen domácí prosadili, a tak se jim podařila odveta za porážku v Budějovicích. O branky za vítěze se rozdělili Černý 2 a Farda 2, branku Budějovic dal Šembera. Vyloučení 2:3, přesilovka 1:0, rozhodovali Frölich z Kladna a Turek z Prahy. Třetiny 1:0, 1:1, 2:0. (ba)

Vyprodaná hala v Litvínově ● Pardubice venku berou — doma rozdávají ● Sparta nemůže nabrat dech ● Slovan zachránil za pět minut dvanáct

TABULKA

1. Dukla Jihlava	11	7	2	2	46:29	18
2. SONP Kladno	11	6	3	2	34:29	15
3. Sn Bratislava	11	4	4	3	40:25	12
4. Tesla Pardubice	11	5	2	4	42:30	12
5. CHZ Litvínov	11	5	1	5	42:42	11
6. ZKL Brno	11	4	2	5	29:34	10
7. VSŽ Košice	11	4	1	6	31:43	9
8. Sparta	11	3	3	5	23:35	9
9. Tj Gottwaldov	11	3	2	6	33:42	8
10. Motor Č. Budějovice	11	4	0	7	37:48	8

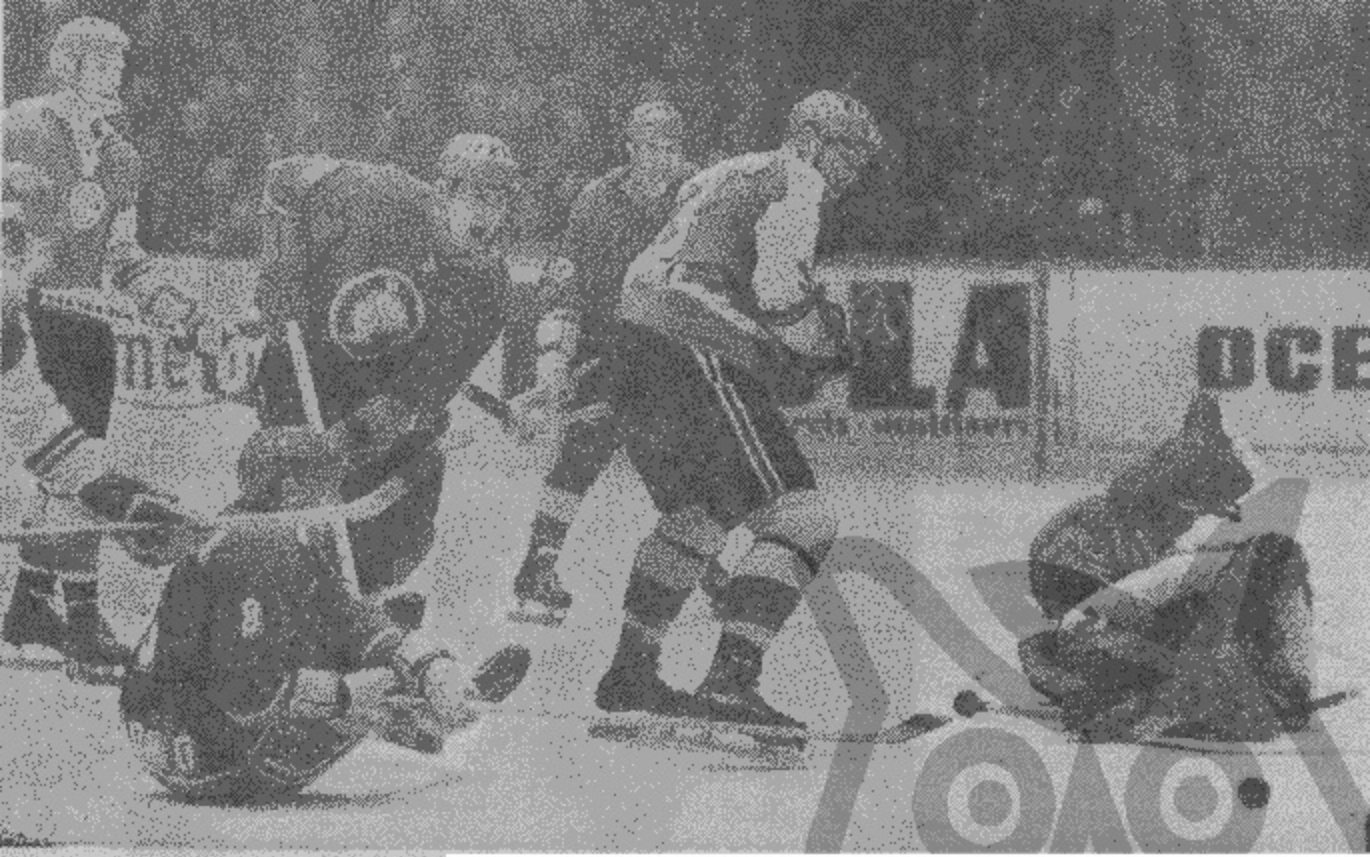

Snímek Karla Kučery z úterního zápasu Sparta—Kladno. Útočníci Kladna před brankou spartanů. Brankář Jágr však nebezpečí odvrátil.

HOKEJOVÁ LIGA JEDE NA PLNÉ OBRÁTKY

Litvínovský nápor trvá

XII. kolo naší nejvyšší hokejové soutěže mělo v pátek na pořadu čtyři utkání, z nichž tři skončila vítězstvím domácích — a to docela shodným rozdílem, vždy o dvě branky. Faktem ovšem je, že o tyto body musela domácí mužstva velmi poctivě bojovat, přičemž zvláště u Budějovic a Gottwaldova jde o body velmi cenné — s přihlédnutím k »nanuštění« soupeřů ve druhé polovině tabulky. Dnes se hraje jako televizní střetnutí jedno z klíčových utkání: Jihlava—Bratislava. Třináctého kola v úterý 28. října má na pořadu tato střetnutí: Kladno—Pardubice, Košice—Č. Budějovice, Sparta—Gottwaldov, Brno—Jihlava a Bratislava—Litvínov.

Neuvěřitelný debakl Pardubic na vlastním ledě ■ V ostatních třech utkáních domácí vydřeli dvoubranková vítězství ■ Kladno se drží — Sparta naopak klesla na poslední místo

Pardubice-Litvínov 3:8

Utkání s naprosto nečekaným výsledkem potvrdilo dvě skutečnosti: že totiž domácí si umějí s nervy svých příznivců jaksepatří »zahrát«, a za druhé, že Litvínov je v mimořádném náporu, neboť po vítězství nad vedoucí Jihlavou přímo deklasoval Teslu v jejím domácím prostředí. Důvodem vysoké porážky Tesly je zarážející selhání obrany — včetně brankáře Crhy a Lackého — jakož i střelecké nemohoucnosti útočných řad. Litvínovští si po posledních úspěších naopak dost troufali, brankář Kapoun byl jejich oporou a Hlinka osou většiny útoků. Možná že k dobré pohodě hostí přispělo i vědomí, že se jim v uplynulé sezóně v Pardubicích vždy dařilo.

Tesla postrádala v obraně ostříleného Ándrla, což ovšem výši porážky nijak neomlouvá. Kromě Hlinky zahrál v týmu Litvínova výborně obránce Bubla, z domácích hráčů snese kritiku snad jen Martinec. Góly Tesly Pryl, Martinec a Panchártek, za Litvínov Hlinka 3, Ulrich 2, Nedvěd, Kaštán a Rumi. Rozhodčí Hajný a Puchop vyloučili domácím tři a Litvínovu šest hráčů. 6000 diváků, třetiny 2:3, 0:2, 1:3. (r-jc)

Tj Gottwaldov-Brno 4:2

Nikoho asi nepřekvapí, že toto jihomoravské derby zaplnilo gottwaldovský ZS do posledního místečka, protože i mnoho příznivců »komety« chtělo být osobně přítomno — a ověřit si, zda vzestupná forma jejich týmu je trvalejšího rázu. Brnění také začali zápas poměrně útočně, domácí naopak byli dost rozpačití — měli však štěstí v tom, že jejich výborný brankář Králík při početčním náporu hosti takřka »schytal, co se dalo«.

Velmi dobrá byla druhá polovina utkání, kdy se i domácí jaksi osmělili, začali si věřit, jejich útoky získávaly na důrazu i promyšlenosti, zvláště poté, kdy poznali, že obrana ZKL není tak neprodyšná, jak by se mohlo zdát. A když hosté v závěru druhé třetiny nevyužili výhody přesilovky, »osmělili« se domácí ještě víc, upravili skóre na 3:1 a vítězství si pak už nedali vyrvat.

Góly: Pilhaj v 38. a 42. min., Dolák (ď.) a Vodák (48.) za domácí, za Brno Černý (28.) a Sršeň (60.) při přesilovce. Rozhodčí Macho a Okoličány, vyloučení 4:2, využití 0:1, v oslabení 0:1. 9500 diváků, třetiny 1:0, 1:1, 2:1. (-r-oh-)

Kladno-VSŽ Košice 2:0

Kladenští hokejisté chtěli v pátek v plné míře odčinit porážku 2:4, kterou utrpěli v první části soutěže v Košicích. Utkání zahájili velkým náporem, ale jejich útoky vyzněly naprázdno, protože postrádaly důraz a přesnost. Hosté z Košic přijeli na Kladno s vyloženě obrannou taktikou, k útokům se odhodlávali jen zřídka; i přesto dokázali několikrát nebezpečně ohrozit brankáře Termera. Ten byl však vždy na místě, stejně jako jeho výborný protějšek, Holeček. Hokej přineslo toto utkání poměrně slabý, ale až do 53. min. hry nicméně velmi dramatický. V této minutě se podařilo Bauerovi hosty definitivně zlomit, když dosáhl druhé branky svého mužstva.

Z jednotlivců zahráli dobře v kladenském týmu Termer, Pospíšil, Vlk, Bauer a Novák, Holeček, Štěrbák, Šándrik a Brunclík v mužstvu hostí. Dobře řídili toto utkání Plášteník a Filip.

Branky: 27. min. Rys (Nedvěd) 1:0, 53. min. Bauer (Nový) 2:0, přesilovky: 3:2, z toho Šándrik 10 min. využití přesilovek: 1:0, diváků 5500, třetiny 0:0, 1:0, 1:0. —ste—

Budějovice-Sparta 4:2

Spartané umějí na Motor zpravidla zahrát. Tentokrát však přijeli bez své hlavní úderné síly — Havla — a poměr sil na ledě se tím vyrovnal. Utkání bylo v prvních dvou třetinách vzrušující podívanou. Kluziště se stalo otevřenou arénou, v níž se potýkal muž proti muži, přičemž takřka kdekdo v zápalu boje zapomněl na natrénované hokejové umění. Četné chyby vytvářely za těchto okolností před oběma brankáři napjaté, zhusta gólové situace, řešené však častěji než střelbou jen dalším »kliksemi« obětavým zákrokem obránců. Nervózní boj vyčerpal oba týmy natolik, že poslední třetina měla již jen podprůměrnou úroveň. Domácí Masopust a pražský Šindelář si v ní »vysloužili« desetiminutové tresty. Mařík z týmu Motoru navíc ještě pět minut. Nejlepšími hráči byli budějovičtí Pražák a Pouzar, z hostujících Kuchta.

Branky: Pražák, Edelman, Vápeník, Mařík — Šindelář a Volek, vyloučení 3:5 (navíc výše zmíněné osobní tresty). Přesilovky 1:1, rozhodčí Froněk a Fröhlich. 6100 diváků, třetiny 1:0, 3:2, 0:0. —mla—

1.	SONP Kladno	12	7	3	2	36:29	17
2.	Dukla Jihlava	11	7	2	2	46:28	16
3.	CHZ Litvínov	12	6	1	5	50:45	13
4.	Sn Bratislava	11	4	4	3	40:25	12
5.	Tesla Pardubice	12	5	2	5	45:38	12
6.	Tj Gottwaldov	12	4	2	6	37:44	10
7.	ZKL Brno	12	4	2	6	31:38	10
8.	Motor ČB	12	5	0	7	41:50	10
9.	VSŽ Košice	12	4	1	7	31:45	9
10.	Sparta	12	3	3	6	25:39	9

HOKEJISTÉ KLADNA ZŮSTÁVAJÍ V ČELE

Sparta nenašla recept na vítězství

Pospíšil strůjcem vítězství Kladna ● Zklamání v Košicích ● Zasloužené vítězství Brna ● Krutá porážka Litvínova v Bratislavě ●

PRAHA (r) – Již potřinácté se zaplnily včera ochozy ligových stadionů diváky, kteří očekávali, jaké překvapení toto kolo přinese. V Praze ve Sportovní hale se sešlo 6000 diváků, aby zhlédlo boj poslední Sparty s hostujícím Gottwaldovem. I na ostatních stadiónech byli diváci zvědavi na výsledky, neboť v každém utkání šlo o umístění v tabulce, ať už na začátku či na konci. V tomto týdnu si příznivci hokeje přijdou na své, neboť již v pátek a v neděli pokračují další kola naší nejvyšší hokejové soutěže.

Sparta—TJ Gottwaldov 3:5

Asi 6000 nejvěrnějších příznivců pražské Sparty se přišlo podívat na další ligové střetnutí, které je však zklamalo. Byl to snad nejslabší výkon domácího týmu v letošní sezóně, který na pražském ledě viděli. Přestože chyběl zraněný Havel, nedá se říci, že by to byla jediná příčina porážky. V týmu Sparty vyjma Adamce, který byl autorem všech tří branek, nebylo hráče, který by dovedl usměrnit hru, vnést potřebný klid a dát signál k rychlé, otevřené a důrazné hře. Hosté neprodukovali nic zvláštního. Byli však pozornější a dovedli využít všech chyb obrany soupeře, které se jim doslova nabízely. A z toho také střídali všechny branky. A tak nakonec jejich vítězství je třeba uznat i za zcela zasloužené. Koho pochválit ve vítězném mužstvu? Především brankáře Králíka, dále pak nestárnoucího Kepáka, Heima a další. V mužstvu Sparty tentokrát nouspokojil ani obránce Horešovský a z útočných trojic byla nejdůraznější řada Adamcova. Branky vítězů: Vašek, Kožela, Heim, Vodák a Pokorný. Za domácí Adamec. Utkání nemělo vážných výkyvů, pokud jde o přestupky proti pravidlům. A tak rozhodčí Sládeček a Marko neměli příliš těžkou úlohu. Třetiny: 0:1, 2:3, 1:1. -jd-

Košice—Č. Budějovice 1:3

Košičané v tomto zápase své příznivce velmi zklamali. V první třetině nehráli aljak zvlášť dobře, ale přece si vypracovali dost střeleckých příležitostí. Bývalý košický brankář v brance hostí Plánička však chytal výborně. Ve druhé třetině došlo k velkému rozčarování. Domácí měli velmi dobrý začátek, ale za největšího náporu Budějovice se ujaly vedení. Na vyrovnání domácích odpověděli hosté ještě ve stejné minutě druhým gólem. S hráči VSŽ Košice to velmi otřáslo a zahazovali vyložená šance. Hosté hráli ale velmi dobře a podařilo se jim skóre ještě zvýšit. Zoufalý nápor hráčů Košic Budějovičtí odvrátili a zasloužené zvítězili. Doma uspokojili jedině Brunclík, Šandrik a Faith, zatímco u hostů byl výborný Plánička, Květoň, Hovera, Edelman, Pártl (do zranění) a Papoušek. Góly: Faith za domácí, Pártl, Edelman a Neumaier za hosty. Vyloučení 5:5, přesilovky 1:2, domácí hráč Vrtal dostal 10 min. osobní trest za nesportovní chování. Třetiny: 0:0, 1:2, 0:1. Rozhodčí Bucala a Barnet, 4000 diváků. (juč)

Kladno—T. Pardubice 6:1

Kladenští začali v prudkém tempu a již v 5. min. se ujali vedení brankou Ryse. Po této brance však přišel částečný útlum. Teprve ve druhé třetině se kladenští hráči zlepšili, neboť v jedné minutě vstřelili dvě branky. Totéž dovedli opakovat i v poslední části hry.

Byl to rychlý, bojovný a velmi slušně hraný zápas s minimálním počtem vyloučených. Pardubičtí kupodivu nesložili zbraně, ani když vysoko prohrávali, a dovedli několikrát velmi nebezpečně domácím zatopit. Narazili však na výborného brankáře Termera, který zneškodnil všechny akce hostů.

V závěrečné třetině se hrál z obou stran nejlepší hokej. Kladno mělo vynikajícího Termera v brance, suverénního Pospíšila v obraně, kterému se přibližoval Vinš. První útok měl zpočátku několik nepřesností, ale v závěru se rozehrál k dobrému výkonu, ve druhém byli nejlepšími hráči Hrabě a Novák. U hostů brankář Crha podal velmi dobrý výkon, z obránců byli spolehliví Panchártek a Vohralík, z útočníků Martinec, Šťastný, Pryl a Paleček.

Branky vítězů vstřelili Rys 2, Sýkora, Novák, Čermák a Bauer, za poražené Šťastný. Vyloučení 1:2, přesilovka 0:0. Střetnutí před 6500 diváky řídili rozhodčí Bártík a Pešek. Třetiny 1:0, 2:1, 3:0. (r-l)

Sn Bratislava—Litvínov 6:1

O výsledku rozhodla již první třetina, kdy brankář hostujícího celku Kapoun dostal dva góly, jimž mohl zabránit. Po druhém ho sice vystřídal Kočí, podal podstatně lepší výkon než jeho předchůdce, avšak Slovan diktoval neustále tempo, rychle útočil, obránci dobře podporovali své útočníky, kteří často a nebezpečně střídali. Proti přesně vypracovaným akcím bratislavského celku byli obrana i brankář Litvínova bezmocní.

Litvínovské mužstvo se nevzdalo i přes značný nápor Slovanu, využilo každou příležitost k útočení, poměrně často střídalo na Dzurillu, ten však podal výkon stejně vynikající jako v minulém střetnutí v Jihlavě. Pro útočníky Litvínova byl doslova nepřekonatelný, i přesto, že někdy bratislavští obránci nebyli dost pozorní.

Bratislavský Slovan vyhrál zejména zásluhou větší bojovnosti, pohotovější a tvrdší střelby a téměř nepřekonatelného Dzurilly. Branky: 6. min. Šťastný, 15. min. Nedomanský, 33. min. Tajcnár, 41. min. Dučaj při vlastním oslabení, 48. min. Dučaj při přesilovce, 53. Nedomanský a 58. min. Nedvěd. Před 6000 diváky rozhodovali Kotlínek a Turek. Z celku domácích bylo vyloučeno 6, u Litvínova pět hráčů. Slovan jednu přesilovku využil, jednou skóroval při vlastním oslabení. Třetiny 2:0, 1:0, 3:1.

U domácích zahrál nejlépe Dzurilla, z obránců byli nejlepší Tajcnár a Kuželka, z útočných řad Dučajova.

V mužstvu Litvínova brankář Kočí, z obránců Ryppel s Bublou, z útočníků Zeleuka, Kašťák a Marx. (ČTK)

ZKL Brno—D. Jihlava 3:2

Tým ZKL začal svým typickým náporem, měl více ze hry, i když vojáci praktikovali fortelíky po celém kluzišti. Hrálo se rychle a bojovně, převahu korunoval ve 13. min. Nekola ze samostatné akce, když obrana Dukly «zaspala».

Začátek druhé třetiny patřil opět Brňanům, ve 23. min. byl však vyloučen Málek a Dukla se usadila před brankou Nadrchala. Vojáci však střídali nepřesně a přesilovky nevyužili. Teprve při hře čtyři na čtyři se Augustovi podařilo dokonale vyrovnat.

Stejný obraz měl i začátek poslední třetiny. Brankář vojáků Krása se několikrát vyznamenal a své mužstvo dostával «podržel». Hra nabývala na tempu. V 52. min. hrála přesilovku Dukla a brankou Nováka se ujala vedení, o dvě minuty později po chybě jihlavské obrany vstřelil Černý vyrovnávací gól. V závěrečných minutách pak obě mužstva bojovala o vítězství. Farda dal 2 minuty před koncem vítězný gól. Potom byl vyloučen domácí Černý, vojáci hráli přesilovku, 60 vt. před koncem odvolali navíc brankáře, ale vyrovnat se jim nepodařilo.

V domácím týmu podal dobrý výkon brankář Nadrchal, obránce Machač, z útočníků Farda, Černý a Mráz, u hostí byl nejlepší Krása, Klapáč, Vavřiček a Augusta.

Branky: Nekola, Černý, Farda — Augusta, Novák, vyloučení 4:3, přesilovka 0:1. Rozhodčí Ing. Bata a Hajný. 12 000 diváků. Třetiny 1:0, 0:1, 2:1. (ČTK)

TABULKA I. LIGY HOKEJE

1. SONP Kladno	13	8	3	2	42:30	19
2. Sn Bratislava	13	8	4	3	49:26	18
3. Dukla Jihlava	13	7	2	4	48:35	16
4. CHZ Litvínov	13	6	1	6	51:51	13
5. Tesla Pardubice	13	5	2	6	46:44	12
6. TJ Gottwaldov	13	5	2	6	42:47	12
7. ZKL Brno	13	5	2	6	34:40	12
8. Motor Č. Budějovice	13	5	0	7	44:51	12
9. VSŽ Košice	13	4	1	8	32:48	9
10. Sparta	13	3	3	7	28:44	9

Následující, 14. kolo chybí

Kladno si udržuje vedení

PRAHA (f) — První liga hokeje pokračovala včera pěti zápasy 15. kola. Všechny zápasy měly svou přitažlivost. V Brně proti sobě nastoupila dvě hokejově nejvyspělejší mužstva, a byli to domácí, kteří zvítězili. Pěkný, bojovný hokej byl v Košicích, kde hostovala Jihlava. Pozornost byla také upřena do pražské Sportovní haly, kde hrála domácí Sparta s Litvínovem. Sparta je poslední, a tak v zápase šlo o hodně.

Sparta—Litvínov 5:2

Asi pět tisíc diváků vidělo v pražské hale opět vítězství domácího týmu. Největší podíl na vítězství Sparty má brankář Wohl, který si dokázal poradit i se střelami reprezentanta Hlinky, který se několikrát dostal sám před něho. Vítězný tým zahrál s chutí a snahou konečně udělat svým příznivcům radost. Řídili Vidlák a Macho. Třetiny 1:1, 3:1, 1:0. Branky vítězů: Kašťák 2, Šindelář, Nikl, Brdička. Za poražené Zelenka a Beránek. -jd-

Budějovice—Pardubice 3:3

Sedmý bod ze čtyř posledních zápasů vybojovali budějovičtí hokejisté 70 vteřin před koncem při odvážné powerplay. Oporou Budějovic byl juniorský reprezentant Pouzar, u hostů zahrál nejlépe Čížkův útok. Všechny tři branky v budějovické síti dostala obrana Masopust—Vondráček. S čistým kontem vyšla druhá obrana, Vápeník—Květoň, a Kolarův útok. Branky: Pouzar 2, Masopust, za hosty Čížek 2, Bulis. Vyloučení 1:2, přestlovky 0:0, rozhodčí Turek a Baštuga, 8100 diváků. Třetiny 1:2, 1:1, 1:0. (ma)

Kladno—Gottwaldov 2:1

Utkání na Kladně bylo zajímavé až do poslední minuty. Kladenští měli sice převahu, ale hosté dobře bránili a zejména brankář Králík podal výborný výkon. V závěru zápasu podnikali domácí neustálé útoky a podařilo se jim vsítit čtyři minuty před koncem vítěznou branku. Autorem vedoucí branky Kladna byl ve druhé třetině Pospíšil, za pět minut nato Hanačík za hosty vyrovnal. Rozhodující branku vstřelil Hrabě. Třetiny 0:0, 1:1, 1:0. (gs)

Košice—Jihlava 3:1

Domácí se pustili do mistra bez respektu. Vedoucí gól zaznamenali až v 19. minutě, při vlastním oslabení, 20 vteřin před koncem třetiny však hosté po běžné akci vyrovnali. V poslední třetině vyvinula Jihlava velký tlak, avšak Holeček byl nepřekonatelným. U hostů zahráli Krása, Kajkl, Holíkův útok a Hrbatý, v domácím celku Holeček, Metelka, Brunclík, Brtáň. Góly: 19. min. Hegyi 1:0, Hrbatý na 1:1, vedoucí gól dal Brunclík, a Milan Gregor upravil na 3:1. Pískali Hajný a Novotný. 5000 diváků. Třetiny 1:1, 0:0, 2:0. -juč-

ZKL Brno—Bratislava 2:0

Taktický boj dvou soupeřů, kteří se navzájem velmi dobře znají. A protože se nejen taktizovalo, ale zejména v prvních dvou třetinách také hrálo, přišlo si 10 000 diváků na své. Hokej to byl dobré úrovně, se vzrušujícími situacemi před oběma brankami. Zatímco Bratislava přijela kompletní, domácí improvizovali v útocích, neboť kromě Jiříka chyběl i Nekola a také Černý nebyl ve své kůži. U Bratislavy se líbili brankář Dzurilla, z prvního útoku Grandtner, Nedomanský a Haas, u ZKL byl spolehlivý Nadrchal, vzestupnou formu prokázal Machač, v útocích byli nejlepší Farda a Kokš, který dobře krvi Nedomanského. Obě branky padly z přesilové hry, a to v 31. min. Maixner při hře 5 na 3, ve 32. min. Černý 5 na 4. Rozhodovali Adam a Filip, třetiny 0:0, 2:0, 0:0. (hb)

TABULKA

1. SONP Kladno	15	9	3	3	45:34	21
2. Dukla Jihlava	15	8	2	5	56:40	18
3. Sn Bratislava	15	6	4	5	51:32	16
4. Tesla Pardubice	15	6	3	6	53:49	15
5. CHZ Litvínov	15	7	1	7	59:58	15
6. Motor Č. Budějovice	15	7	1	7	50:55	15
7. ZKL Brno	15	6	2	7	38:48	14
8. TJ Gottwaldov	15	5	3	7	44:50	13
9. VSŽ Košice	15	5	2	8	36:50	12
10. Sparta	15	4	3	8	35:53	11

TRENÉR PROŠEK: »FRANTOVI STAČÍ JEN NAPOVĚDĚT«

Vstupujeme do mimořádně bohaté mezinárodní sezóny, a proto není divu, že hokejisté využívají každého vhodného terminu k dalším ligovým bojům. V uplynulých třech svátečních dnech byla sehrána dvě kola a dnes je na pořadu další, v pořadí šestnácté. Hokejoví příznivci a především pak ti, kteří mají na starosti výběr reprezentantů (širší byl už proveden), pozorně sledují, jak si vedou, tím spíše, že již za týden dojde v Praze k dalším dvěma zkouškám — střetnutím ČSSR—Švédsko. Jeden z trenérů národního týmu, Vladimír Kostka, jezdí doslova od jednoho zimního stadionu ke druhému, aby si udělal co nejobjektivnější obrázek o současné formě nejlepších.

Kapitán a dirigent

Zatím si většina vyhlédnutých kandidátů vede vcelku dobře. Někteří mají sice občas slabší dny, ale vezmeme-li v úvahu, že v týmech s nimi většinou stojí a padá výkonnost celého kolektivu, pak se nelze divit. Nedaří-li se např. ve Spartě Kochtovi nebo Horešovskému, pak se dá těžko předpokládat, že mužstvo podá výkon, který by mohl vést k vítězství a k zisku bodů. Hokej je náročná hra, vyžadující plné soustředěnosti, psychické pohody a co nejlepší fyzické kondice. A to si zpravidla nedokáže sebevyspělejší hráč udržet po všech 30 kol. V tom či onom kole se dostaví momentální indispozice, jako např. u litvínovského Hlinky v nedělním zápase se Spartou, který ani z četných vyložených gólových šancí nedokázal vytěžit jedinou branku. Nedařilo se ani dalšímu reprezentantovi v litvínovském dresu, obránci Bublovi, a tak těchto slabších výkonů dokázala Sparta využít k vítězství. Jinak právě oba tito hráči ve spolupráci s ostatními mají velký podíl na pěkném dosavadním umístění v tabulce.

Nejvýraznější postavou, a to už několik let, je bezesporu kapitán kladenských hokejistů, obránce národního týmu František Pospíšil, který je opět nejvážnějším kandidátem na zlatou hokejku. Na něm je nejobdivuhodnější právě to, jak se dokáže na každé střetnutí dokonale připravit, jak přesnou, nápaditou hrou umí vnést do celého kolektivu pocit zdravé sebedůvěry. Není útočné akce, při jejímž zrodu by chyběl (pokud je právě na ledě), je málo jeho přihrávek, které by nenašly adresáta. V nejednom případě se objeví nakonec v roli úspěšného střelce.

Kladenský trenér Bohumil Prošek, který je jinak skoupý na velká slova, o Pospíšilovi říká: »Franta má především cit a smysl pro kolektivní hru. Umí si rozložit síly tak, aby s nimi vystačil po celých 60 minut. Ostatní hráči v něm pro jeho hráčské i osobní kvality vidí nejen kapitána, ale svého dirigenta na ledě. Frantovi stačí napovědět, hned ví, co má dělat a jak usměrnit hru. Má-li mužstvo ve svém středu hráče podobného typu, pak je to velké plus. My jsme si toho také na Kladně plně vědomi.«

Hodnotí-li trenér jednoho ze svých svěřenců tak vysoko, neznamená to ještě, že podceňuje anebo že neumí docenit výkonnost ostatních. U Proška tomu tak rozhodně není. Vždyť právě on má značné zásluhy na tom, že jsou Kladenští v čele ligy. V současné době disponuje s velmi vyrovnaným mladým týmem, který prakticky vyšel z kladenských hokejových rezerv. Málokde se mohou pochlubit s tak výraznými a úspěšnými výsledky v práci s hokejovým potěrem, a co je nejdůležitější, Kladenští dovedou z toho mnoho vytěžit. Hlavní kádr dnešních ligových hráčů tvoří přímí odchovanci (F. Pospíšil například začínal v nedaleké Unhošti). A tenhle vklad by se rozhodně v budoucnu vyplatil i dalším prvoligovým oddílům.

(jd)

František Pospíšil

Do českou litera

KLADNO SI UDRŽELO VEDENÍ, ALE JEN TĚSNĚ

Domácí využili svého prostředí

Již třetí utkání v pěti dnech absolvovali prvoligoví hokejisté ve včerejším XVI. kole naší nejvyšší soutěže. Bitva dvou vedoucích celků, jejíž výsledek mnoho napovídá, splnila očekávání a přinesla velmi pěkné a rychlé utkání. Pardubice pokračovaly ve zlepšených výkonech a zaslouženě zvítězily. Utkání dalšího kola: Gottwaldov—Pardubice, Budějovice—Jihlava, Kladno—Litvínov, Košice—Bratislava, Sparta—Brno.

Drama v Pardubicích před vyprodanou halou ● Slovan přesvědčivě zvítězil ● Sparta stále na chvostu

Pardubice—ZKL Brno 3:2

Brněnské přivítala na pardubickém ledě hokejová smrst, byli to však oni, kteří se první ujali vedení. Hráči Tesly se předháněli v zahazování vyložených brankových příležitostí, a tak první třetina skončila nerozhodně. Hosté ve druhé části zápasu hru poněkud vyrovnali zásluhou Ševčíka a Černého, ale po pardubickém „vzoru" i oni spálili mnoho šancí. Domácí svou převahu nakonec vyjádřili brankami, především zásluhou druhého útoku, ve kterém exceloval Pryl. Rozhodčí Kortuch, Okoličányi. 11 000 diváků. Branky: 7. min. Ševčík, 14. min. Skalický, 21. min. Pryl, 51. min. Šťastný, 56. min. Stehlík, třetiny: 1:1, 1:0, 1:1. (r-rek)

Dukla Jihlava—Kladno 5:4

Neuplynulo ani 5 minut a Kladenští po hrubých chybách domácí obrany vedli 2:0. Asi 7000 diváků s napětím očekávalo, zda se vojáci probudí a začnou předvádět hokej, na jaký jsou zvyklí. V 10. min. byl stav 2:2. Domácí se podstatně zlepšili, ale ani Kladenští nezůstali nic dlužni své dobré pověsti. Hra měla rychlý spád, a tak oba brankáři mohli ukázat svoje umění. Druhá třetina však přinesla rozcarování. Obě mužstva ukázala podprůměrný hokej. A tak se čekalo na poslední 20 minut hry, které přece jenom přinesly více vzruchu, bojovnosti a snahy strhnout vítězství na svoji stranu. Vojáci zásluhou bratří Holíků nakonec zvítězili, i když v závěru střetnutí měli hosté několik příležitostí k vyrovnání. Utkání bylo hráno bojovně, ale slušně. Branky vítězů: Jiří Novák 2, Klapáč, Jiří Holík a Jaroslav Holík, za Kladno: Novák 2, Rys a Hrabě. Rozhodčí Mydlák a Bártník. (jD)

Sn Bratislava—Sparta 8:1

Slovan dobře kombinoval a střílel. Nedá se říci, že utkání bylo jednostranou záležitostí. V brance však stál pro spartany nepřekonatelný Dzurilla, kterého po první třetině vystřídal druhý reprezentant Sakáč. V další části hry se Pražané soustředili především na obranu, ale dalším brankám ve Wohlově síti se nepodařilo zabránit. U Slovanu velmi dobře zahrál Nedomanský a oba brankáři. Wohl byl po šesté brance vystřídán Rovenským.

7000 diváků, rozhodovali Macha a Planka, branky: 8. min. Dučaj, 13. Nedomanský, 21. Nedomanský, 32. Tajcnár, 41. Nedomanský, 45. Šima, 48. Ujváry, 52. Kordiak, 57. Kordiak. Třetiny: 2:0, 2:0, 4:1. (v-ek)

Gottwaldov—Budějovice 3:1

K odvetnému utkání nastupovali gottwaldovští hráči s tím, že musejí svým výkonem odčinit porážku 7:5 z prvého střetnutí. Domácí již od počátku utkání klidně a přesně kombinovali, zatímco hosté se rozehrávali jen pomalu. Motor se marně snažil vyrovnat hru. Ve druhé třetině Gottwaldov ještě zrychlil a agresivně hrající Vodák zvýšil na 3:0. Přesto měly Č. Budějovice několik šancí, ale pružně chytající brankář Králík se vyznamenal. Na počátku poslední třetiny se Motor snažil zvrátit stav utkání, snížil na 3:1, ale domácí hráči opět postupně vyrovnali hru a v závěru třetiny se dokonce na dlouhé minuty usadili před brankou Budějovic.

U Gottwaldova patřilo k nejlepším řada Holák, Vašek, Vodák a spolehlivě chytající brankář Králík. Oporou Motoru byl obránce Masopust a brankář Plánička. Branky domácích dali: Kožela, Vašek, Vodák, za hosty skórovali Kolář, Přesilovky 0:0, před 6000 diváky rozhodovali Pražák a Turek. Třetiny: 2:0, 1:0, 0:1. (r-el)

CHZ Litvínov—Košice 5:4

Litvínov aspirující na jedno z předních míst v tabulce si od prvních minut utkání vynutil převahu a brankář Holeček musel často dokazovat, že má opravdu reprezentační formu. A to ještě čtyřikrát zazvonil puk o tyče hostí. Přesto, že se Košice musely bránit, nevynechaly ani jednu možnost k rychlým brejkům. Druhou třetinu zahájil Litvínov náporem. Potom ale ujel Lukáč a ve 22. min. vyrovnal. Litvínovu se přestalo dařit a důsledně forčekující Košice ovládly hru. Litvínov měl smůlu s brankáři. Nejprve byl zraněn kotoučem na hlavě Kočí. Ale Kapoun se nerhytil, a tak Kočí musel znovu na led. Jeho zranění se však ukázalo jako vážné a musel být opět vystřídán Kapounem. V poslední třetině Litvínov bojovným výkonem strhl vítězství na svou stranu, když Hlinka dal rozhodující pátý gól. Košičtí protestovali, že to byla branka hrubší, ale marně. Konec utkání byl značně nervózní s častým přerušováním hry. Před 7000 diváky rozhodoval ing Bata a Sirotek. Třetiny 2:1, 1:3, 2:0.

Za domácí skórovali Ulrych 2, Bubla, Roml, Hlinka, za hosty: Smerčiak, Lukáč, Gregor a Brunclík. Přesilovky 2:1. (r-li)

TABULKA

1.	SONP Kladno	16	9	5	4	49:39	23
2.	Dukla Jihlava	16	9	2	5	61:44	20
3.	Sn Bratislava	16	7	4	5	59:33	18
4.	Tesla Pardubice	16	7	3	6	56:51	17
5.	CHZ Litvínov	16	8	1	7	64:62	17
6.	TJ Gottwaldov	15	6	3	7	47:51	15
7.	Motor Č. Budějovice	16	7	1	8	51:58	15
8.	ZKL Brno	16	6	2	8	40:49	14
9.	VSŽ Košice	15	5	2	8	48:55	12
10.	Sparta	16	4	3	9	36:61	11

PARDUBICE UŽ ČTYŘI KOLA BEZ PORÁŽKY

Debakl Budějovic

Vedoucí tandem Kladno—Jihlava dokázal i v tomto kole zvítězit a pomalu se odpoutává od ostatních mužstev naší nejvyšší hokejové soutěže. Košice si poradily se Slovanem, Sparta porazila Brno, a tak mezi poslední Spartou a šestým Gottwaldovem je rozdíl pouhých dvou bodů a jedno kolo může pořádně zamíchat pořadím. Dalších pět utkání se bude hrát 12. listopadu a sejdou se v něm tyto dvojice: Pardubice—Sparta, Slovan—Kladno, Brno—Košice, Litvínov—Budějovice, Jihlava—Gottwaldov.

Č. Budějovice—Jihlava 0:3

Domácí nastoupili proti mistrům s velkým respektem, a to naprosto zbytečně, neboť jihlavští výkonem některak nepotěšili. Dukla těžila z pozorné hry před Krásovou brankou a u mantinelů, kudy neprošlo domácí křídlo za zápas snad ani jednou. Domácím se nic nedařilo, a tak teprve za týden další boje ukáže, zda šlo o kompiex Dukla nebo o trvalejší pokles formy.

Branky: Augusta 2, J. Novák, Jaroslav a Jiří Holíkové, Hrbatý, Eysselt a Klapáč, vyloučení 4:5, přesilovky 0:2, osiasení 0:1, rozhodčí Hajný a Pražák, 8100 diváků. Třetiny: 0:1, 0:1, 0:6. -me-

VSŽ Košice—Bratislava 5:2

Slovenské derby mělo výbornou úroveň. Úvodní třetina patřila sice hostům, ale góly střílели jen domácí. Uzurilu proto po třetím gólu vyměnil Sakač. Košice vedly už 5:0 a zdálo se, že oplatí Slovanu nedávných 9:1 z Bratislavy. Nestalo se tak, neboť jejich soupeř se vzchopil a stav střetnutí zkorigoval. U domácích vynikli Holeček, Brunclík, bratři Lukášovi a Hegyi, u hostí Tajcnár, Nedomanský a Haas. Góly: Brunclík, Hegyi, V. Lukáč, Köverz, Smerčiak — a za Slovan Grandtner a Flešnar. Třetiny 3:0, 2:1, 0:1. Vyloučení 8:4, přesilovky 0:1, rozhodčí Krejza a Planka, 8500 diváků. (juč)

Sparta Praha—ZKL Brno 2:1

Prvním překvapením pro příznivce Sparty, kteří se včera přišli v hojném počtu podívat na její ligový boj s brněnskou »kometou« bylo, že na střídačce domácích chyběl trenér Přemysl Haluy a zastupoval ho jeho pomocník Zdeněk Ujčík. Byl to první signál, že v táboře Pražanů není všechno v pořádku.

Této napjaté atmosféře odpovídal i průběh první třetiny. Domácí hráli nervózně, neurovnaně a nevypracovali si za celých 20 minut téměř žádnou střeleckou příležitost. Po vedoucí brance Brněnských v 18. min. to vypadalo, že se budou body stěhovat do Brna.

K podstatnému zlepšení došlo ve druhé a třetí třetině. Sparté se podařilo po bojovném a obětavém výkonu celého kolektivu nejdříve vyrovnat a 8 minut před koncem utkání dokonce valtit vítězný branku.

Branky: Ševčík 0:1, Kochta 1:1, Brdíčka 2:1. Vyloučení 2:4, využití přesilovek 2:0, diváků 9600, rozhodčí Pešek a Bucala, třetiny: 0:1, 1:0, 1:0. (sta)

SONP Kladno—Litvínov 6:3

S velkým zájmem očekávané střetnutí přilákalo na kladenský zimní stadión asi 6000 diváků, kteří odcházeli spokojeni s výkonem domácího mužstva, i když jeho hra uspokojila až ve druhé polovině střetnutí. Kladenští vedli v 10. min. 2:0, ale Litvínovským stačily pouhé 2 minuty k vyrovnání. To bylo signálem pro domácí, kteří se konečně vzchopili a začali bojovat naplno.

Branky: Nedvěd, Hrabě, Nový, Kaberle, Sýkora a Rys za domácí, za hosty Hlinka, Marx a Ujrych. Rozhodčí Barnet a Budínský, třetiny: 2:2, 2:1, 2:0. -jd-

Gottwaldov—Pardubice 1:2

V bojovném utkání rozhodla chytrá hra Pardubických, kteří dokázali odolat lavinovitým útokům domácího mužstva a z bleskových protiútoků zaznamenat 2 branky, které nakonec znamenaly vítězství. Domácím nepomohlo ani odvolání brankáře v posledních 2 minutách, kdy hráli přesilovku nejprve 5:5 a poté 5:4. Největším nebezpečím pro Gottwaldovské byli reprezentanti Martinec, Šťastný a Paleček, spolehlivě chytal Crha. U Gottwaldovských vynikli brankář Králík a útočná řada vedená Vaškem. Branky: 16. min. Maršík za Gottwaldov, Pavlíček, Martinec za Pardubice. Třetiny 1:0, 0:2, 0:0, vyloučení 1:4, přesilovka 0:0, rozhodčí Plášteník a Pochop, 8500 diváků. (r-rek)

1.	SONP Kladno	17	10	3	4	55:42	23
2.	Dukla Jihlava	17	10	2	5	69:44	22
3.	Tesla Pardubice	17	8	3	6	58:52	19
4.	Sn Bratislava	17	7	4	6	61:38	18
5.	CHZ Litvínov	17	8	1	8	67:68	17
6.	TJ Gottwaldov	17	6	3	8	48:53	15
7.	Motor ČB	17	7	1	9	61:66	15
8.	ZKL Brno	17	6	2	9	41:51	14
9.	VSŽ Košice	17	6	2	9	45:57	14
10.	Sparta	17	5	3	9	38:62	13

Bratislavě se podařila odveta

Bratislava - Kladno 4:2

V posledním utkání XVIII. kola naší nejvyšší hokejové soutěže šlo Kladnu v případě vítězství o získání prvého místa v tabulce. Přestože domácí nastoupili bez tří zkušených hráčů Mrukvii, Kordiaka a Michálka, nakonec zvítězili a postoupili na třetí místo. Největší zásluhu na tom má nejlepší hráč na ledě Nedomanský, který byl autorem tří branek. Dvě vsítil v prvé třetině a třetí v závěru střetnutí, kdy Kladenští vyvíjeli velký tlak na Dzurillovu branku ve snaze vyrovnat a odvézt si z Bratislavy alespoň bod.

Utkání přesto, že bylo zajímavé a že se bojovalo velmi slušně, mělo jen průměrnou úroveň. V první třetině si domácí zajistili tříbrankový náskok, který je však ukolébal do přílišné sebejistoty, a toho využili hosté, aby hlavně ve druhých dvaceti minutách hry zvýšili tlak a zkorigovali nepříznivý stav střetnutí. Přesto, že měli na hali několik gólových šancí, využili ponze jediné, a to ještě když byli v početním oslabení. Když v závěrečné třetině Pospíšil, nejlepší hráč Kladenských, snížil na 3:2, rozvlnil se na ledové ploše boj o každý kotouč, ale zásluhou jistého brankáře Dzurilly se nepodařilo vyrovnat. Rozhodčí Bača a Filip měli cit při posuzování nedovolených zákroků proti pravidlům a několik vyloučených poslali na trestnou lavici za běžné přestupky.

Branky: Nedomanský 3, Tajcnár, za Kladno Vins a Pospíšil.

Třetiny: 3:0, 0:1, 1:1. (jd)

TABULKA

1. Dukla Jihlava	18	11	2	5	74:47	24
2. SONP Kladno	18	10	3	5	57:46	23
3. Sn Bratislava	18	8	4	6	65:40	20
4. Tesla Pardubice	18	8	3	7	62:57	19
5. CHZ Litvínov	18	8	1	9	70:74	17
6. M. Č. Budějovice	18	8	1	9	57:69	17
7. ZKL Brno	18	7	2	9	45:51	16
8. TJ Gottwaldov	18	6	3	9	51:58	15
9. Sparta	18	6	3	9	43:66	15
10. VSŽ Košice	18	5	2	10	45:61	14

DUKLA SI UPEVNILA POZICI NA ŠPICI

Nový trenér - staré chyby

PRAHA (m) — První hokejová liga vstoupila v úterý do své druhé poloviny 19. kolem, v němž bylo na pořadu všech pět zápasů. Průběh střetnutí potvrdil, že letošní soutěž je velmi vyrovnaná. K největšímu překvapení došlo v pražské Sportovní hale, kde Sparta nevyužila domácího prostředí a vysoko prohrála s hokejisty VSŽ Košice. Nový trenér, ale staré chyby hráčů, tak by se dalo charakterizovat včerejší vystoupení sparťanského kolektivu. Zápasy na ostatních stadiónech skončily sice podle prognóz, ale boje na ledových plochách byly daleko urputnější, než ukazují výsledky. Jihlavská Dukla si upevnila vedoucí pozici v tabulce — Sparta je znovu poslední. V příštím kole se střetnou: Pardubice—Košice, Kladno—Sparta, Budějovice—Brno, Gottwaldov—Bratislava a Jihlava—Litvínov.

Sparta Praha-Košice 1:4

Asi 6000 diváků, kteří přišli do nové sportovní haly, rozhodně očekávalo, že uvidí lepší hokej, než který produkovala Sparta v předcházejících střetnutích. Ale byli zklamáni. Úroveň celého střetnutí byla velmi slabá a v některých fázích hry dokonce taková, že se těžko hledají slova, která by její úroveň mohla posoudit. Sparťané se představili s novým trenérem K. Gutem, ale tato změna, jak se ukázalo, zatím nepomohla. Nakonec si vítězství odvezli košičtí hokejisté, kteří k tomu nepotřebovali ani mimořádného výkonu. Stačilo několik hrubých chyb obránců Sparty a hosté střídali góly. Je kupodivu, že tak zkušení hráči, jakými jsou Horešovský, v útoku pak Kochta, Havel a další, si neuměji poradit a vnést do hry systém, který by platil na soupeře. Košičtí, přestože zvítězili, nepředvedli nic zvláštního, byli jen průměrným mužstvem, které jen čekalo na chyby soupeře. Hosté slavili nakonec úspěch a zisk obou bodů je pro ně velmi cenný. Utkání řídili Adam a Prejza. Branky vítězů Smerčiak 3, Brtáň, za domácí Šima. Třetiny: 1:2, 0:1, 0:1.

(jd)

Litvínov-Gottwaldov 5:3

Domácí hokejisté měli v tomto střetnutí přesvědčit své diváky, že pokles jejich formy byl jen přechodný. Zápas zahájili ve vysokém tempu a již v prvních dvaceti minutách si zajistili tříbrankové vedení. Hráli s přehledem, rychle přenášeli hru z obrany do útočného pásma a svého soupeře zatlačili do defenzívy. Když ve 29. minutě vstřelil Hlinka počtvrté touš do sítě gottwaldovského brankáře Králíka, zdálo se, že o výsledku je už definitivně rozhodnuto. V té chvíli však přišel nečekaný zvrat. Litvínovští začali hrát příliš sebevědomě, a to se jim málem nevyplatilo. Gottwaldov zformoval své řady, všichni jeho hráči se překonávali v obětavosti a dokázali srážet náskok domácích na 4:3. A tak místo hladkého vítězství se střetnutí v závěru změnilo zásluhou hostujícího celku v nečekaná drama. Teprve branka Beránka zlomila nápor Gottwaldova, který zanechal v Litvínově velmi dobrý dojem.

U domácích uspokojili brankář Kočí, dále Bubla, Beránek, Hlinka a Nedvěd — v mužstvu Gottwaldova byli nejlepší j. Králík, dále Maršík, Kožela a Přikryl. Branky za Litvínov: Beránek 2, Pískač, Marx a Hlinka — za Gottwaldov Přikryl, Maršík a Vodák. Třetiny 3:0, 1:2, 1:1, utkání před 5000 diváky řídili Pražák a Filip. (m-r)

Brno-SONP Kladno 2:0

Před vyprodanou brněnskou halou (12 tisíc diváků) nastoupila proti sobě dvě hokejově vyspělá mužstva. Výsledkem byl tvrdý, pohledný hokej. Zápas začal oboustranně v rychlém tempu a domácí si udržovali stálou převahu. Hosté začali s nejistou obranou, a tak brankář hosti měl hodně práce s krytím tvrdých střel brněnských útočníků. Už ve 3. min. po akci Jiříka brankář Termer vyrazil a Sršeň z bezprostřední blízkosti zaznamenal vedoucí branku Brna. Na začátku druhé třetiny hrála obě mužstva taktičtěji. Kladenští se představili jako kompaktnější celek a domácí začali chybovat v souhře. Na obou stranách se v této době vyznamenali oba brankáři. Od 39. minuty hráli domácí přesilovku za vyloučeného Kabrleho. Novák při vlastním oslabení měl možnost k vyrovnání, ale chyběl mu potřebný klid k překonání Nadrchala. Brněnští z protiútoku po vyšachování celé obrany zvýšili Černým na 2:0.

Branky ZKL zaznamenali Sršeň a Černý, vyloučení 2:3, přesilovka 1:0. Utkání rozhodovali Baštuga a Marko. Třetiny: 1:0, 1:0, 0:0. (ČTK)

Slovan-Budějovice 6:3

Hosté byli Slovanu vyrovnaným soupeřem jen v prvních dvou třetinách. Podařilo se jim již v páté minutě získat vedení brankou Edelmana, ale v dalším průběhu převzali iniciativu domácí. V závěrečné třetině svítila ještě Motoru naděje na příznivý výsledek ve chvíli, kdy Neumaier snížil náskok domácích na jednu branku, ale pak se už projevila větší zkušenost hráčů Slovanu, kteří ovládli situaci na ledové ploše a bezpečně vyhráli. Bratislavští hráli bez pěti mužů stálého kádru a spoléhali — tak jako obvykle — na výkony brankáře Dzurilly a útočníka Nedomanského. Ale také ostatní hráči, zejména Tajenár, Haas, Grandtner a Kužela, bojovali s velkým soustředěním a zaslouží si o zisk ligových bodů. Budějovice podaly bojovný výkon a snažily se po celý zápas o otevřenou hru. Brankář Plánička i přes obdržených šest gólů podal spolehlivý výkon, úspěšně si vedli Pártl, Novorn, Neumaier a Edelman.

Branky za Slovan Nedomanský 2, Tajcnár, Žižka, Kužela a Ujváry, za Budějovice Neumaier 2 a Edelman. Před 4000 diváky řídili utkání rozhodčí Turek a Pochop, třetiny 2:1, 2:1, 2:1. (at-r)

D. Jihlava-Pardubice 3:1

Celé utkání bylo ve znamení rozdílných třetin. Po úvodních minutách oba celky ukázaly kousek ze svého hokejového umění, dokázaly si vytvářet oboustranně hezké šance, ale bohužel bez brankového vyjádření. Chyběl přímočarý tah na branku, patřičná tvrdost v obraně, vtip a soustředěnost. Jihlavští trenéři Pitner a Nevěselý dali v průběhu hry zelenou všem hráčům a vzhledem k tomu, že se vojákům příliš nedařila střelba ani kombinace, taktiky měnili muže v jednotlivých formacích. Po průměrných středních 20 minutách tréninkového charakteru se boj pětinásobného mistra ČSSR a týmu Pardubic zcela otevřel. Hosté vyrovnali, ale vzápětí kvůli nepozornosti nechali na místním Horáčkem zimním stadionu oba body. 31. min. byla jejich osudovou. Dvěma brankami vojáci zdoprimovali soupeře. Snaha, bojovnost a síla obou celků vyšla na konci utkání již naprázdno. Nejlepšími hráči na ledě byli Jiří Holík, Klapáč a obránce Kajkl. U hostí Martinec, Šťastný a Panchártek. Přesilovky 0:0, vyloučení 1:3, rozhodčí Bača a Kořínek, přihlíželo 6000 diváků, třetiny: 0:0, 1:0, 2:1, branky: Bartoň, Klapáč, Hrbatý — Palaček. (řeh)

TABULKA

1.	Dukla Jihlava	19	12	2	5	77:48	26
2.	SONP Kladno	19	10	3	6	67:48	23
3.	Sn Bratislava	19	9	4	6	71:43	22
4.	Tesla Pardubice	19	8	3	8	63:60	19
5.	CHZ Litvínov	19	9	1	9	75:77	19
6.	ZKL Brno	19	8	2	9	47:51	18
7.	C. Budějovice	19	8	1	10	69:75	17
8.	VSŽ Košice	19	7	2	10	49:62	16
9.	Tř Gottwaldov	19	6	3	10	54:63	15
10.	Sparta	19	6	3	10	44:70	15

Překvapující vítězství Sparty na Kladně

HOSTÉ BYLI ÚSPĚŠNĚJŠÍ

PRAHA (m) — Hokejový kolektiv Sparty zahájil úspěšně boj o záchranu v I. lize. Po zlepšeném výkonu porazil na Kladně favorizovaný tým SONP a získal nejen potřebné dva body, ale i sebevědomí k dalším, stejně důležitým zápasům. Ve 20. kole se více dařilo hostujícím mužstvům. Kromě Sparty vyhrálo Brno v Budějovicích a Bratislava v Gottwaldově. Většina střetnutí měla vyrovnaný průběh, takže o konečných výsledcích se rozhodovalo až v závěrečných minutách. V čele ligové tabulky jsou jihlavští vojáci se čtyřbodovým náskokem před Bratislavou, třetí je Kladno, které má o bod méně než Slovan. Celek ZKL už hraje v plné formě a je s 20 body na 5. místě. Tabulku uzavírá Gottwaldov. Hokejový maratón pokračuje v neděli a v úterý dalšími zápasy. Nedělní program: Litvínov—Pardubice, Bratislava—Jihlava, Brno—Gottwaldov, Sparta—Budějovice, Košice—Kladno. Úterý: Pardubice—Kladno, Budějovice—Košice, Gottwaldov—Sparta, Jihlava—Brno a Litvínov—Bratislava.

Kladno-Sparta Praha 1:4

Asi 7000 diváků vidělo na kladenském zimním stadionu překvapující, ale nakonec zcela zasloužené vítězství Sparty, která ve srovnání s posledním zápasem v Praze s Košicemi hrála jako vyměněná. První dvě třetiny měli domácí velkou převahu. Avšak ojedinělé útoky hostů byly velmi nebezpečné, a to tím spíše, že byly zajišťovány pozornými obránci. Této své taktiky dovedli spartaně využít stoprocentně v posledních 20 minutách hry, kdy nastříleli Kladnu 4 góly. Jejich autory byli: Kochta, Černý, Vodňanal a Havel. Přestože se domácí dostali do gólových šancí, vytěžili z nich jediný úspěch, který zaznamenal Rys. Kladenským nevycházela zakončení útočných akcí, chyběl jim důraz a větší houževnatost při střelbě. Právě zbraně, kterými kopodivu hosté tolik oplývali. Třetiny: 0:0, 0:0, 1:4. (jd)

Pardubice-VSŽ Košice 4:1

Mužstvo Pardubic se snažilu o zatlačení soupeře do jeho třetiny, hra však postrádala přesnost a pohyb, a tak o vyložené brankové příležitosti byla na obou stranách nouze. Na začátku druhé části hry zrychlili Pardubičtí tempo, zpřesnili kombinační hru a vynutili si převahu. Nejdramatičtější byla posledaní třetina. Celek Tesly, uklidněn dvoubrankovým vedením, se rozehrál k ještě lepšímu výkonu a zcela převzal iniciativu.

Ukázka toho, co na našich stadionech vidět nechceme, přišla 5 min. před koncem. Nejdříve Brunclík faulnoval Skalického, poté se rozzlobil Vohralík a kolektivní mužstvo odešlo z ledu. Po 3 až 4 minutách se ve hře pokračovalo, ale bez obou hráčů. Brunclík dostal 2 minuty, Vohralík 10minutový osobní trest. Branky: za Teslu Čížek, Paleček, Haňka, Rulla, za Košice Brunclík. Vyloučení 2:2, přesilovky 0:0, oslabení 0:0. Přihlíželo 4500 diváků, rozhodovali Planka a Pešek. Třetiny 0:1, 3:0, 1:0. (ČTK)

Č. Budějovice-ZKL Brno 2:4

Každý zápas ligy je pro budějovické hokejisty existenční a nutnost vyhrávat — především doma — začíná, jak se zdá, svazovat jejich ruce a nohy. Bojují, dřou, útočí, chybí jim ale jistota i štěstí. V minulém kole dvě třetiny vzdorovali jihlavě, nakonec však odešli s debaklem. Včera ztroskotali na prosně a s přehledem hrající obraně Brna, především proto, že nedokázali důraznou kombinací svých útočných řad se v rozhodujícím momentu prosadit. Dva góly, které se jim podařilo dát, byly dílem individualit. Hostům zahráli dobře všichni obránci, dále Černý a Fardou, Sršeň a brankář Nadrchal, u domácích hrál velký zápas Masopust. Branky: Matík, Masopust — Ševčík, Málek, Sršeň, Jirík, vyloučení 3:6, přesilovky 0:1, rozhodčí Liška a Bucala, 8100 diváků. Třetiny: 0:2, 0:0, 2:2. (jp)

Gottwaldov-Bratislava 2:3

V průměrném utkání zvítězili hosté, i když domácí měli více brankových příležitostí. Rozhodla taktika a skvělé střelecky dispunovaný Šťastný, který zaznamenal tři branky Slovanu. Byl to hokej plný nepřesností, sólových akcí a taktizování. První branku zaznamenali hosté po hrubé chybě Maršíka, o minutu později vyrovnal Gottwaldov Herčkem, ale ještě nedoznali jasné gottwaldovských diváků a Slovan se opět ujal vedení. Domácím se sice podařilo znovu vyrovnat, ale čtyři minuty před koncem zápasu rozhodla branka Šťastného o konečném výsledku.

U domácích podal spolehlivý výkon brankář Králík, z dalších hráčů vynikli nad průměr jen Hanáček, Přikryl, Pokorný a Vodák. Oporami bratislavského družstva byli brankář Druzilla a Nedomanský, hra se dařila i Šťastnému a Grandtnerovi. Branky za Gottwaldov: Herčko, Kepák, za Bratislavu Šťastný 3. Před 9000 diváky rozhodovali Prejza a Bártík. Třetiny 0:0, 1:2, 1:1. (at)

Dukla Jihlava-Litvínov 5:3

4000 diváků na Horáckem zimním stadionu vidělo rušné a dramatické utkání. Seznamovací minuty byly ve znamení tvrdého boje o každý tous ve středním pásmu, málo brankových příležitostí, zato však trestných minut. Vojáci byli pohotovější ve střelbě a měli také více štěstí. Rovnocenné střetnutí přineslo na led tvrdost v mezích pravidel a vtip v osobních soubojích. O výsledku nebylo dlouho rozhodnuto, i když historie vzájemných utkání zcela jasně hovořila a dávala větší naději pětinásobnému mistru ČSSR. Hosté převyšovali vojáky především přesnějšími přihrávkami a lepší souhrou mezi obránci a útočnými řadami. Rozhodly branky a srnádní individuální připravenost. Nejlepšími muži na ledě byli: Jaroslav Holík, Klapáč a obránce Dvořák, a hosti Machulda, Hlinka a Bubla. Vyloučení 3:3, přesilovky 1:1, řídili Hajný a Novotný, branky: Dvořák, J. Novák, Jaroslav Holík, Eysselt, Klapáč — Beránek, Hlinka, Zelenka, třetiny 2:1, 1:1, 2:1. (reh)

TABULKA I. LIGY HOKEJE

1.	Dukla Jihlava	20	13	2	5	82:51 28
2.	Sn Bratislava	20	10	4	6	74:48 24
3.	SONP Kladno	20	10	3	7	58:52 23
4.	Tesla Pardubice	20	9	3	8	67:61 21
5.	ZKL Brno	20	9	2	9	51:53 20
6.	CHZ Litvínov	20	8	1	10	78:82 19
7.	Motor Č. Buděj.	20	8	1	11	62:79 17
8.	Sparta	20	7	3	10	48:71 17
9.	VSŽ Košice	20	7	2	11	50:66 16
10.	TJ Gottwaldov	20	6	3	11	56:68 15

XXI. KOLO NAŠÍ NEJVYŠŠÍ HOKEJOVÉ LIGY

Ve znamení dalších překvapení

PRVOLIGOVÁ HOKEJOVÁ SOUTĚŽ POSPÍCHÁ. A tak není divu, že v neděli bylo na pořadu již XXI. kolo, které se, tak jako předcházející, neobešlo bez překvapujících výsledků. Kladenský tým, který bojuje v popředí tabulky, po poslední porážce od Sparty na domácím ledě udělal svým příznivcům radost vysokým vítězstvím v Košicích. V Brně nováček ligy, mužstvo Gottwaldova, vybojoval se zkušeným celkem domácích důležitý bod. A konečně nerad ostného překvapení se dočkali v pražské Sportovní hale i fanoušk ové Sparty, která prohrála s Budějovicemi 2:3. Příští kolo je na pořadu v úterý a středu se v něm: Pardubice—Kladno, Budějovice—Košice, Gottwaldov—Sparta, Jihlava—Brno, Litvínov—Bratislava.

Brno—Gottwaldov 1:1

V jihomoravském hokejovém derby přerušili Gottwaldovští sérii vítězství «domácí» a odvezli si z Brna cenný bod. O remízu se nejvíce zasloužil brankář Králík, který byl téměř k nepřekonání.

U gottwaldovského týmu byl výborný brankář Králík, dále se líbili Vodák, Mařík a Kopák, Nadrchal, Farda, Černý a Jiřík si nejlépe vedli v brněnském mužstvu. Střetnutí řídili ing. Rafa a Hájek před návštěvou 8000 diváků, vyloučeni 4:5, z toho Fiala (Brno) 10 min. za nesportovní chování. Branky za Brno Jiřík, za hosty Příkryl. Třetiny: 0:0, 1:1, 0:0. (š-r)

Litvínov—Pardubice 5:3

V utkání plném zvratů se prosadila bojovnost domácího celku, který po zásluze porazil zkušený celek Pardubic. Po druhé třetině prohrávali Litvínovští ještě 2:3, ale nakonec vyhráli dvoubrankovým rozdílem. Nejlépe si vedli Bubla, Nedvěd a druhá útočná řada Ulrich, Hlinka a Suml. V pardubickém týmu uspokojili jen Paschártek, Martinec a Šťastný.

Branky za Litvínov: Ruml, Bubla, Nedvěd, Machulka a Hlinka, za hosty Cíček 2, Bulis. Před 5000 diváky řídili utkání rozhodčí Adam a Vidlák. Třetiny: 1:1, 1:2, 3:0. (at — r)

Bratislava—Jihlava 4:3

Střetnutí dvou tradičních rivalů mělo dobrou úroveň s patřičnou dramatickou gradací. Domácí začali v rychlém tempu a zejména v první třetině měli výraznou převahu v poli. S přibývajícími minutami hosté zformovali své řady, zvýšili tlak na branku soupeře a podařilo se jim vyhrát druhou třetinu. Závěr byl dramatický. Dukle se však už vyrovnat nepodařilo. Výraznými postavami zápasu byli oba brankáři Dzurilla a Krása, kteří zabránili několika vyloženým brankám. V domácím celku byl kromě Dzurilly nejlepší Nedomanský, dále uspokojili Tajcnár, Ujváry, Grandtner a Mrokvia. Vojáci spoléhali na útočnou trojici Klapáč, bratři Holíkové, dařilo se také Hrbatému a Vorlíčkovi.

Branky za Slovan: Šťastný 2, Nedomanský a Ujváry, za Duklu Augusta 2 a Hrbatý. Před 8000 diváky rozhodovali Kořínek a Pražák. Třetiny: 3:1, 1:2, 0:0. (mt-r)

Sparta—Č. Budějovice 2:3

Po překvapujícím vítězství Sparty na Kladně se očekávalo, že v tomto důležitém střetnutí podá opět dobrý výkon. Nakonec však se musela asi pět tisíc diváků spokojit s těsnou porážkou domácích, kteří, přestože měli hlavně v závěrečné třetině více ze hry, našli největší překážku ve výborném brankáři Pláničkovi. Utkání nemělo zvláštní úroveň. První třetina se brala ve vlažném tempu a ve druhé diváky více vzrušila třetí branka hostí, kterou docílil budějovický Pražák nohou. Dohady a diskuse v hledišti i na ledě nepřiměly rozhodčí, aby branku odvolali. Koho pochválit z vítězného celku? Především brankáře Pláničku, který má největší podíl na úspěchu, obránce Masopusta a první útočnou trojici, vedenou Maříkem. U Sparty vynikali jednotlivci, ale žádný nad průměr. Nepřesní rozhodčí Bucala a Liška. Branky: vítězů Kolář, Edelman a Pražák, za domácí Nykl a Havel. Třetiny 0:0, 1:3, 1:0. (jd)

VSŽ Košice—SONP Kladno 0:4

Nečekaně hladké vítězství Kladna je výsledkem matného výkonu domácích, jakož i přísného hodnocení jejich hry rozhodčími. Košice zklamaly především střelecky, ale i kombinačně, jejich situace v tabulce se touto prohrou velmi zhoršila. Kladnu stačil k vítězství jen průměrný výkon. Z jeho týmu vynikl Termer, Nedvěd, Pospíšil, Viná. Góly: 7. min. Hrabě 0:1, 47. Nedvěd 0:2, opět 47. min. Vimmer 0:3, 57. min. Kolenť 0:4. Přesilovka 0:1, vyloučení 5:2, rozhodčí Filip a Plátěník. 4000 diváků, třetiny 0:0, 0:1, 0:3. (čt)

TABULKA

1. Dukla Jihlava	21	13	2	6	85:55	28
2. Sn Bratislava	21	11	4	6	78:48	26
3. SONP Kladno	21	11	3	7	62:52	25
4. Tesla Pardubice	21	9	3	9	70:66	21
5. CHZ Litvínov	21	10	1	10	83:85	21
6. ZKL Brno	21	9	3	9	52:54	21
7. Motor Č. Buděj.	21	9	1	11	65:81	19
8. Sparta	21	7	3	11	50:74	17
9. TJ Gottwaldov	21	6	4	11	57:67	16
10. VSŽ Košice	21	7	2	12	50:70	16

Špatně uvedené třetiny Kladna - má být 0:1,0:0,0:3

Dukla Jihlava i po XXII. kole v čele tabulky

KLADNO HOKEJE ZBAVENÉ

Sparta měla nástup ● Matný výkon Kladenských ● Střelci Pardubic na výtečnou ● Výborný Dzurilla ● Power play Košickým nevyšla ● 23. kolo v sobotu

PRAHA (fr) — 22. kolo naší nejvyšší hokejové soutěže nezměnilo pořadí v tabulce. Zajímavých zápasů je stále dost a o překvapení také není nouze. Čelo tabulky má nepatrný odstup. Střed je vyrovnaný a mužstva na konci se neustále mění. V tomto kole utrpěli hokejisté Kladna krutou porážku od Pardubic. Sparťané zahráli dobrý hokej a získali cenné dva body. I na ostatních stadiónech předvedli hokejisté dobrou hru. V dalším, 23. kole se tedy můžeme těšit opět na pěkný hokej. Hraje se až v sobotu. Slovan hostí Pardubice, Brno Litvínov, Sparta Jihlavu, Košice Gottwaldov, Kladno Motor České Budějovice.

T. Pardubice—Kladno 8:2

Na pardubickém stadiónu vidělo 10.500 diváků pěknou hru domácích a také hodná branek. Po první třetině, kterou domácí vyhráli 1:0, se zdálo, že se tým Kladna vzchopí a bude se snažit o vyrovnání. To bylo ale jen zdání. Domácí ve druhé části nepřipustili Kladenské ke kloudné akci a předváděli vynikající hokej. Střely na branku Termera jen přeskly, a tak nebylo divu, že musel pětkrát lovit tonu ze své svatyně. To už diváci očekávali rekordní vítězství domácích. Ti ale v poslední části hry poněkud polevili a Kladenští toho využili ke vstřelení dvou branek. U domácích zahrál všichni hráči dobře, o hosti zaslouží pochvalu snad jen Pospíšil. Branky: Martinec a Haňka 2, Bočkal, Provazník, Vohralík a Paleček po 1, za hosty Pospíšil a Novák. Třetiny: 1:0, 5:0, 2:2. Rozhodčí ing. Bafa a Hajný. (r-r)

Dukla Jihlava—Brno 8:2

Všechna utkání dvou odvěkých moravských rivalů mají tradiční přitažlivost, vzruch, pravý ledový zápal. Začátek včerejšího zápasu byl ve znamení oboustranných rychlých útoků a nevelkého ani systematického bránění. Šťastnější byli domácí, kteří mezi sebou přivítali po devíti týdnech jana Suchého a rozhodli vlipnou hrou již v průběhu druhé třetiny o svém vítězství. Měli výraznější střeleckou mušku, dokázali myslet, tvořit a bojovat. Hosté byli zpočátku úspěšní v osobních souboji, ale měli velké mezery ve vlastním obranném valu. Po dostava vydařeném třibrankovém náskoku vojáků rezignovali a snažili se o zkorigování výsledku pouze individuálními útoky, postrádajícími patřičnou gradaci. Na kompletní a sehrané mužstvo pětinásobného mistra ČSSR to bylo málo. Změnili taktiku, útočili v pětí a v závěru uspořádali na Horáckem zimním stadionu velký moravský koncert. Předvedli 7000 diváků (největší návštěva od utkání PMEZ Dukla Jihlava—CSKA Moskva) vše ze svého bohatého hokejového rejstříku. Domácím nejlépe zahráli první a druhá útočná formace, u hostí byli fyzicky na výši Farda a Černý. Branky: 2 M. Novák, Jiří Holík, Jaroslav Holík, Hrbatý, 2 Klapáč, za hosty Mráz a Stehlík. Vyloučení 5:4, přesilovky 1:0, rozhodčí Prejza a Bucalo. Třetiny: 2:1, 2:0, 4:1. (re)

Litvínov—Bratislava 3:3

Slovan přijel do Litvínova ve snaze uhrát co nejlepší výsledek. To se mu také podařilo. I když domácí zpočátku hry měli více šancí, které dovedli využít ke vstřelení dvou branek, přece to nakonec byli hosté, kteří v závěru zápasu dali do hry vše a dokázali výsledek, pro ně zatím nepříznivý, zvrátit. V závěru byli jasně lepší a brankář Dzurilla se několikrát vyznamenal.

V první třetině již v 8. min. zaznamenal branku domácích Beránek. Domácí i hosté měli několik šancí, ale nevyužili je. Ve druhé třetině Slovan trochu domácí tlačil, ale branku nedal. Byl to opět domácí hráč Hlinka, který zvýšil na 2:0. Třetí část hry byla hokejově nejlepší. Bratislavští se vzchopili a brankami Kordiaka, Tajcnára a Šťastného vyhráli třetinu. Branku za domácí dal Zelenka. 8000 diváků, rozhodčí Filip a Platoník. Třetiny 1:0, 1:0, 1:3. (-)

TJ Gottwaldov—Sparta 4:5

Do Gottwaldova jela Sparta ve snaze zahrát a uhrát co nejlepší výsledek. Začátek zápasu tomu také napovídal, již na samém počátku utkání Nikl vstřelil první branku Sparty. Domácím se ale v osmé minutě podařilo Dolákem vyrovnat. V 17. a 19. minutě to byl opět spartan Šíma, který dvěma góly uzavřel třetinu na 3:1 pro Sparťu. V této fázi hry měla Sparta hru ve své moci a mohla dát ještě víc branek. Ve druhé třetině sparťané Kašlák a Kochta zvýšili vedení Sparty až na 5:1, ale domácí Králík a Přikryl se postarali o snížení brankového poměru na přijatelnou míru. Poslední třetina měla jako ve většině zápasů Sparty dramatický konec. Domácí ve snaze vyrovnat utkání hosty znervóznělí, a ti se dopouštěli řady chyb. Ve 46. min. dal Macák branku a Sparta měla co dělat, aby výsledek udržela. Hráči ke konci utkání bráli dosti nervózně. 6500 diváků. Rozhodčí Vidlák a Adam. Třetiny 1:3, 2:2, 1:0. (r)

Č. Budějovice—Košice 4:2

Budějovičtí hokejisté obdařují svým příznivcům téměř pravidelně překvapení příjemná a nepříjemná. Včera přišla málem řada na to druhé. Nečekaně lehké góly Košických vždy na dlouhé minuty Motor uspávaly, jeho hráči se pohybovali po ledě bez vtipu, klidu a viditelné chuti, což byla voda na mlýn hostům. Košičtí zejména ve vlastní třetině byli jako vosy — nebo spíš pracovité včely, pečlivě a nekompromisně střádající všechny k dobru na své konto. Byl to těžký boj s minutami vzrušujícími i hluchými, domácí ho vyhráli, když v posledních okamžicích sáhli na dno rezerv. Nejlepší hráči hostů byli Brunclík, Holeček a Smerčiak, domácím zahráli nejlépe Pouzer, Mařík a Šembera. Branky: Mařík 2 (druhou při power play hostů) Edelman, Pražák — Mateika a Hegyi. Vyloučení 1:3, navíc domácí Mařík a košický Motelka po 5 min., přesilovky 1:0, rozhodčí Kolínek a Pražák, 8100 diváků. Třetiny 0:1, 2:1, 2:0. (ma)

TABULKA I. LIGY HOKEJE

1. Dukla Jihlava	22	14	2	6	93:57	30
2. Sp. Bratislava	22	11	5	6	81:51	27
3. SONP Kladno	22	11	3	8	64:60	25
4. Tesla Pardubice	22	10	3	9	78:68	23
5. CHZ Litvínov	22	10	2	10	86:88	22
6. ZKL Brno	22	9	3	10	54:62	21
7. Motor Č. Buděj.	22	10	1	11	69:83	21
8. Sparta	22	8	3	11	65:78	19
9. TJ Gottwaldov	22	6	4	12	61:72	16
10. VSŽ Košice	22	7	2	13	52:74	16

XXIII. KOLO PRVNÍ HOKEJOVÉ LIGY

Kladno—C. Budějovice 4:2 (0:1, 4:0, 0:1), Sparta—Jihlava 2:1 (1:1, 0:0, 1:0), Košice—TJ Gottwaldov 3:2 (2:1, 1:1, 0:0), Brno—Litvínov 5:2 (4:1, 0:1, 1:0), Bratislava—Pardubice 5:3 (2:0, 3:0, 0:3)

Další kolo, v pořadí XXIII., soustředilo na sebe velikou pozornost příznivců ledního hokeje. Na některých zimních stadionech byl zaznamenán nebývalý zájem diváků. Tak například pražská nová hala byla zcela vyprodána. Ti, kteří přišli, nelitovali, neboť viděli jeden z nejlepších výkonů mužstva Sparty v poslední době. Zdá se, jako by se sparťané probudili. Příchodem nového trenéra Karla Guta se začíná projevovat jasnější koncepce hry, větší bojovnost i snaha po dosažení lepšího umístění v tabulce. Boj o vedení je stále velmi vyrovnaný, největší slovo zatím k němu říkají jihlavští vojáci, bratislavský Slovan a SONP Kladno. Bratislava a Kladno dovedli využít výhody domácího prostředí a získat oba body. Naopak jihlavská Dukla, která si udržela vedení, se po velmi dramatickém a vyrovnaném boji musela sklonit před bojovností Sparty. Na konci tabulky došlo ke střetnutí dvou posledních týmů — Gottwaldova a Košic. Košičtí využili výhody domácího ledu a vybojovali dva velmi cenné body.

V KLADNĚ hostili domácí hokejisté tým Motoru České Budějovice. V dramatickém střetnutí, v němž mnoho nechybělo k překvapení, nebyl průběh hry zcela jednoznačný. Kladenským chyběl zraněný brankář Termer, ale je třeba říci, že Vojta ho úspěšně zastoupil. Hosté začali hru s velkým elánem a již v prvé minutě se ujali vedení. Celou třetinu se Kladenští marně pokoušeli překonat výborného Plánička, který schytal dosluva, co se dalo. Teprve ve druhé třetině se Kladenští rozehráli naplno a dokázali svou převahu vyjádřit i číselně. V závěrečných dvaceti minutách hry, i když domácí měli více ze hry, to byli hosté, kteří tuto třetinu opět vyhráli. Hosté si pokazili jinak dobrý výkon nesportovním vystoupením Dvořáka, který vrazil do rozhodčího a byl vyloučen až do konce zápasu. Branky vítězů Rys, Novák, Vinš a Nový. Za hosty Pártl a Pražák. Před 4000 diváky rozhodovali Marko a Barnet.

V PRAZE dosáhlo nečekaného úspěchu mužstvo Sparty, které po velmi obětavé hře plné dramatických okamžiků porazilo Duklu Jihlava. Střetnutí málo po celých šedesát minut rychlý spád. Především špatná muška domácích hráčů udělala z utkání velké drama. Sparťané měli totiž převahu a daleko více příležitostí ke skórování. Ale ani ty nejvyloženější nedokázali proměnit. To platí o Kochtovi, Svobodovi i Havlovi. Stejně jako Sparta i Dukla měla značně vyrovnané formace. Největší oporu měla v brankáři Krásnovi, který zachránil mužstvo od daleko větší a výraznější porážky. Vojáci hráli s velkým elánem a až do závěrečného hvizdu bojovali. Ale přesto Sparta byla lepším celkem. Branky Havel a Nikl, za Jihlavu Klapáč. Řídil Bártík a Liška.

V KOŠICÍCH byly 2000 diváků zvědavy na výkon Gottwaldova. Těsné, ale zasloužené vítězství domácích bylo pěkně vybojováno. V závěrečné třetině hosté

PATŘILO DOMÁCÍM TÝMŮM

vložili všechno do útoku se snahou vyrovnat. Měli také převahu, ale jejich záměr jim nevyšel. Nemalou zásluhu na tom má brankář Svitana, který vystřídal po prvém gólu Hulečka. Jeho výkon je dalším dokladem toho, že v naší nejvyšší hokejové soutěži máme nemálo dobrých a spolehlivých gólmanů. Zisk dvou bodů je pro Košické velkým povzbuzením do dalších bojů o záchranu. Branky za Košice I. Lukáč, Faith a Onofrej. Za poražené V. Krůtík a Dolák. Rozhodovali Bucala a Vidlák.

V BRNĚ v utkání plném zvratu zvítězili nakonec domácí brankami Macháče, Srsně, Meixnera, Jiříka a Černého. Za Litvínov skórovali Hlinka a Nedvěd. Brněnský tým začal střetnutí velmi pěkně s důrazem a útočně. Jeho hráči měli kupodivu i dobrou střeleckou mušku, již v desáté minutě vedli 3:0. V brance Litvínova pak Kučího vystřídal Kapoun, a to byl také signál k pomalejšímu tempu hry. Litvínovští stačili útoky soupeře účinně likvidovat a ve druhé třetině dokonce převzali iniciativu. Vypracovali si však málo střeleckých příležitostí. Závěrečných 10 minut zápasu patřilo k nejrušnějším. Obě mužstva opět bojovala naplno, diváci viděli také více brankových šancí, ale přesto zápas nevynikl nad průměr. Utkání řídili Plaňka a Budinský.

V BRATISLAVĚ hostili domácí nebezpečný tým pardubické Tesly. Na tohoto soupeře nemají již tradičně velké štěstí. Po remíze a prohře v předcházejících dvou zápasech dosáhli konečně Bratislavští vítězství. Střetnutí bylo bojovné a po dvou třetinách se zdálo, že hosté odejdou s vysokou »sedmičkou«. Nestalo se tak proto, že v poslední třetině mužstvo Slovanu značně polevilo a toho hostě dokázali využít ke zkorigování nepříznivého výsledku. Zápas zejména v prvních dvou třetinách byl soubojem brankářů, z nichž Dzurilla chytal výborně a Crha po stihnem začátku měl několik slabých chvil. Branky Bratislavy Kordiak, Tajnár, Kuzela, M. Šťastný a Grandtner. Za Pardubice Vohralík, B. Šťastný a Paleček. Před 7500 diváky rozhodovali Pešek a Macho. [jd]

1. Dukla Jihlava	23	14	2	7	94:59	30
2. Slovan Bratislava	23	12	5	6	86:54	29
3. SONP Kladno	23	12	3	8	68:62	27
4. Tesla Pardubice	23	10	3	10	81:73	23
5. ZKL Brno	23	10	3	10	59:64	23
6. CHZ Litvínov	23	10	2	11	88:93	22
7. Motor Č. Buděj.	23	10	1	12	71:87	21
8. Sparta	23	9	3	11	87:79	21
9. VSŽ Košice	23	8	2	13	65:76	18
10. TJ Gottwaldov	23	6	4	13	63:75	16

»UKLOUZNUTÍ« SLOVANU PŘED VLASTNÍM PUBLIKEM

Cenné body ZKL

PRAHA (m) — První hokejová liga přinesla i ve svém 24. kole překvapující výsledek. Postarali se o něj hokejisté ZKL Brno, kteří po výborném výkonu porazili v Bratislavě tým Slovanu. Vojáci využili domácího prostředí k výraznému vítězství nad Košicemi a opět se odpoutali s tříbodovým náskokem od svých velkých soupeřů, Bratislavy a Kladna. Že se v Litvínově těžko vyhrává, přesvědčili se tentokrát hokejisté pražské Sparty, i když málokdo očekával, že jejich porážka bude tak vysoká. Gottwaldov, jako už mnohokrát předtím, vybojoval nešťastné utkání a nezaslouženě ztratil další ligové body. Tým Pardubic až po velkém boji uhájil hubené vítězství nad bojovným celkem Motoru Č. Budějovice. V hokejové lize budou v závěru tohoto týdne sehrána další dvě kola. V pátek se střetnou Sparta—Bratislava, Brno—Pardubice, Košice—Litvínov, Kladno—Dukla Jihlava a Budějovice—Gottwaldov. Neděle: Pardubice—Gottwaldov, Dukla Jihlava—Budějovice, Litvínov—Kladno, Bratislava—Košice a Brno—Sparta.

Bratislava—ZKL Brno 1:2

Obě mužstva produkovala vynikající hokej vysoké úrovně. Po celou první třetinu si Brněnští dokázali vytvořit mírnou převahu. Už ve 45. vteřině hry dal Farda první branku a ihned z protiútoku v téže minutě vyrovnal od modré čáry Újváry. Ve druhé části se poměr sil na ledě vyrovnal. Brno perfektně bránilo už od modré čáry soupeře a útočníci využívali každé příležitosti k bleskovým protiútokům. V poslední třetině stupňovala Bratislava svůj tlak na branku hostujícího mužstva a utkání nabývalo na dramatičnosti, ale přes veškerou snahu se domácím nepodařilo výsledek zkorigovat. A tak si Brněnští odvážejí z Bratislavy oba body a dostali se do horní části tabulky naší nejvyšší hokejové soutěže. Rozhodčí Bafa, Hajný, 10 000 diváků, třetiny 1:1, 0:1, 0:0.

(r—rek)

CHZ Litvínov—Sparta 6:2

Hosté po vítězství v Praze nad Duklou nejeli do Litvínova v roli outsidera. Nastoupili v obvyklém složení, to znamená i s Havlem, a v prvních 20 minutách se snažili důslednou obranou a rychlými protiútoky otupit ostří litvínovského útoku. Domácí spoléhali na tradiční opory, Hlinku, Nedvěda a Bublu, a také, a to především, na bojovnost celého kolektivu, která už mnohokrát slavila úspěch.

Po první, vyrovnané třetině získali Litvínovští mírnou převahu, kterou s přibývajícími minutami vystupňovali do maxima. Rozhodující byla 26. minuta, kdy v rozpětí 20 vteřin dali dvě branky. O výsledku bylo už v této chvíli rozhodnuto. Deprimovaní sparťané se nedokázali vzchopit k vážnějšímu odporu a bylo jen otázkou, jakým brankovým rozdílem prohrají. Stejný obraz hry se na ledové ploše odvíjel i v závěrečné třetině, v níž domácí předváděli rychlý, moderní hokej.

Branky za Litvínov Beránek a Ulrych po dvou, O. Kaštěk a Hlinka, za Spartu Havel a P. Kaštěk. Před 8000 diváky řídili utkání rozhodčí Adam a Kotlínek. Třetiny 1:1, 2:0, 3:1. (m-r)

TJ Gottwaldov—Kladno 2:3

Poslední místo v ligové tabulce signalizovalo gottwaldovským hokejistům nebezpečí sestupu a s touto vizitkou nastupovali také v domácím prostředí k utkání s Kladnem. Hráli bojovně, soustředěně, vypracovali si řadu dobrých šancí, ale přílišnou zbrklostí je nedokázali využít. Koncepce jejich hry nebyla účinná a většina individuálních akcí ztroskotávala na pozorné obraně Kladna. Po klidném úvodu přinesla druhá třetina na ledové ploše více vzruchu. Útoky se v rychlém sledu střídaly na obou stranách. Gottwaldovští byli v těchto fázích hry důraznější, ale střelecky zklamali. Ke »slovu« přeli naopak hosté, kteří dvě minuty před koncem druhé třetiny při přesilovce 5:3 vstřelili druhou branku. Závěr střetnutí měl dramatický průběh. Hokejisté Gottwaldova zformovali své řady, útočné trojice začaly kolektivně spolupracovat a dobrou kombinací získaly výraznou převahu. Po zásluze vyrovnali skóre, ale rychlý brejk Pospíšila v poslední minutě rozhodl o vítězství Kladna.

Z domácího týmu uspokojil brankář Králík, obrana se rozehrála až v závěru a v útoku byli nejlepší Kepák a trojice Dolák, Vašek a Vodák. U Kladna byl oporou obránce Pospíšil, dále se vyznamenali Wimmer, Bauer a střelecky Nový. Před návštěvou 5000 diváků rozhodovali Plateník a Okoličányi. Branky za Gottwaldov Králík a Dolák, za Kladno Nový 2 a Pospíšil. Třetiny 1:1, 0:1, 1:1. (mk-r)

Pardubice—Budějovice 2:1

Budějovičtí, kteří chtěli dokázat oprávněnost své účasti v naší nejvyšší hokejové soutěži, překvapili pardubické diváky velmi dobrou hrou. Ani v nejmenším se nechtěli spokojit s úlohou předem poraženého, od začátku bojovali o každý kotouč a měli také více ze hry. Hráli dokonce několikrát přesilovou hru, ale bez úspěchu. A to jim nakonec chybělo k tomu, aby jednobrankový náskok domácích zkorigovali. Hlavními aktéry zápasu byli oba brankáři Lucký a Plánička. Ti mají také největší zásluhu na tom, že diváci viděli tak málo branek. Ani mohutný závěr Budějovických nepřinesl rozhodnutí. A tak přes velkou snahu, bojovnost a obětavost odjížděli z Pardubic bez bodového zisku. Ale přesto zaslouží uznání za svůj výkon. Branky vítězů šťastný, Bulis, za Budějovické Neumoter. Utkání řídili Bartík a Proněk. Třetiny 1:0, 0:0, 1:1. -id

Dukla Jihlava—Košice 6:1

Vojáci vědomi si té skutečnosti, že ztratili v pátek v Praze oba body, nechtěli v žádném případě venovat svému soupeři šanci na lepší výsledek, a tím vlastně dali zelenou dobrému, rychlému a hlavně ráznému hokeji se všemi patřičnými náležitostmi již od počátku udávali tempo hry převyšovali Košičany jak v obranných, tak v útočných akcích. Rozhodujícím a psychologicky nejdůležitějším momentem byla 17. minuta, kdy obránce Suchý, který se dostává znovu do tempa, během 60 vteřin třikrát zatížil konto hostí. Ti se po přestávce vzchopili a byli domácím hráčům dlouhé minuty rovnocenným partnerem. Nepodařilo se jim však převzít iniciativu na svou stranu. Mužstvo pětinásobného mistra ČSSR v závěru utkání ještě více otevřelo a zrychlilo hru a i v tvrdosti se vyrovnalo svému soupeři.

Hosté bojovali se značnou obětavostí a chutí až do posledních minut, dobře jim zachytali brankáři Svitana a Holeček. Dukla plně využila domácího prostředí, nejlépe zahrála třetí útočná formace ve složení bří Nováková a Augusta, v obraně Suchý. Utkání řídil Pochop a Pražák. Branky: 3 Suchý, 2 J. Novák a Balún, za hosty Smerčiak 4000 diváků, vyloučení 3:4, přesilovka 0:0, třetiny 4:0, 0:1 a 2:0. (fe)

TABULKA:

1. Dukla Jihlava	24	15	2	7	100:60	32
2. Sn Bratislava	24	12	5	7	87:56	29
3. ŠONP Kladno	24	13	3	8	71:64	29
4. Tesla Pardubice	24	11	3	10	83:74	25
5. ZKL Brno	24	11	2	11	81:65	25
6. CHZ Litvínov	24	11	2	11	94:95	24
7. M. Č. Budějovice	24	10	1	13	72:89	21
8. Sparta	24	9	3	12	59:85	21
9. VSŽ Košice	24	8	2	14	66:82	18
10. Tj Gottwaldov	24	6	4	14	65:78	16

Slovan si na Spartě spravil chuť

POZOR NA »KOMETU«!

Pět utkání — pět dramat na ledě. To je stručná charakteristika pátečního ligového kola. Gottwaldov už pomalu začíná bojovat o záchranu, a tak přijde každý bod ze hřiště soupeře vhod. Slovan dokázal zvrátit dlouho nerozhodné utkání ve svůj prospěch a Kladno si přivezlo bod z Jihlavy. Za vedoucí trojicí se pomalu tlačí ZKL Brno, které předstihly pardubickou Teslu. V neděli se střetnou dvojice: Tesla—Gottwaldov, Slovan—Košice, Jihlava—Budějovice, Litvínov—Kladno a Brno—Sparta.

Sparta—Slovan Bratislava 2:4

Pražská vyprodaná hala viděla jeden z nejlepších zápasů, pokud jde o úroveň, v letošní sezóně. Domácí začali velmi agilně a prvních deset minut mělo velkou převahu, z které však vytěžili jen jediný úspěch z hole Šindeláře. Postupně se hra vyrovnávala, ale přesto si Sparta udržela iniciativu. Teprve v závěrečných 23 minutách hry se zcela jasně projevily přednosti soupeře, který dovedl využít brankových příležitostí. I když jich měl daleko méně než Sparta, Sparta potřebuje celou řadu gólových šancí ke vstřelení branky a to je její největší slabina. Utkání bylo hráčo ve velmi rychlém, bojovném, ale slušném tempu. Branky vítězů: Nedomanský, Získa, Kužela a Mrukvia, za domácí Šindelář a Horešovský. Utkání řídili přesně Macho a Vlášek. Třetiny 1:1, 1:1, 0:2.

—jd—

ZKL Brno—Tesla Pardubice 6:2

Střetnutí bylo velice bojovné a dramatické. Domácí se ujali vedení již ve druhé minutě, a než se stačili uklidnit, bylo vyrovnáno. Druhá třetina přinesla rozhodnutí. Brněnští hokejisté hráli rychleji a vtipněji, hosté jen bránili a snažili se využít každé příležitosti k rychlým protiútokům. Lepší pohyb a střelba přinesly komětě zasloužený tříbrankový náskok. Za stavu 4:1 byl vystřídán Lacký brankářem Crhou. V poslední třetině se pardubičtí hráči zlepšili, hráli dvě přesilovky, ale nedokázali jich využít. Teprve 11 minut před koncem snížil Paleček na 5:2, ale to bylo vše, neboť poslední branka padla opět do jejich sítě. Branky: za Teslu Paleček a Pavlíček, za ZKL Černý (3), Jirík, Nekola a Macháč, střetnutí rozhodovali Sládeček a Adam, vyloučení 5:6 (Pavlíček z Pardubic na 10 min.). 9000 diváků, třetiny 2:1, 3:0, 1:1.

(z-k)

VSŽ Košice—CHZ Litvínov 3:1

Domácí nastoupili k tomuto důležitému zápasu pod taktovkou nového trenéra doc. dr. Horského, který v této funkci vyměnil ing. Gurfica. Střetnutí bylo nervózní, bojovné, ale slušné. Po celou dobu zápasu byly Košice lepším mužstvem, avšak svou převahu nedokázaly vyjádřit brankami. Nejdramatičtější byly poslední minuty zápasu, kdy domácí strhli vítězství na svou stranu a získali tak cenné dva body. U Košic podali nejlepší výkon Haluček, Šándrik, Fajti a Kolláth. V celku hosti vynikli Kapoun, Bubla, Nedvěd a Hlinka. Branky: 8. min. Kolláth 1:0, 53. Hlinka 1:1, 57. Kolláth 2:1, 58. Köver 3:1. Vyloučení 1:3, přesilovky 1:0, rozhodovali Planka a Bašťuga. Třetiny: 0:0, 1:0, 2:1, 4000 diváků.

—juč—

SONP Kladno—D. Jihlava 3:3

Jihlavští vojáci si odváželi z kladenského ledu cenný bod a podařilo se jim tak udržet se bezpečně na vedoucí pozici. Vojáci vedli ve druhé třetině již 2:0, ale domácím se podařilo během jedné minuty stav utkání vyrovnat. Hra dostala spád a o vzrušující situace na obou stranách nebyla nouze. V poslední třetině měli Kladenští převahu, ale vojáci dobrou obrannou hrou uhájili nerozhodný výsledek. V utkání se hodně taktizovalo a obě mužstva čekala na soupeřovu chybu. U Dukly hrál dobře Suchý a Novákův útok, u Kladenských to byl Termer, Pospíšil, Vins a Rysova útočná trojice. Branky Kladna dali Nedvěd, E. Novák a Vins, za Duklu skórovali M. Novák 2 a Hrbatý. Rozhodovali Liška a Prejza, 6500 diváků, vyloučení 3:5, přesilovka 0:1, třetiny 0:1, 3:2, 0:0.

(r rek)

C. Budějovice—Gottwaldov 2:2

Oba hráli o mnoho: domácí mohli zvýšit svůj náskok před soupeřem na možná rozhodujících 7 bodů, hosté naopak měli šanci snížit rozdíl v tabulce na nadějné 3 body. Nakonec se neradoval ani ten, ani onen. Zpočátku nasadili do boje lepší zbraně Gottwaldovští. Byli rychlejší, před Králíkovou brankou mnohem nebezpečnější a soustředěné bránili. Když vycítili příležitost, snažili se ji využít. Nasadili všechny síly a po dvou třetinách zaslouženě vedli. Ale během tří minut v poslední části hry domácí vyrovnali a na výsledku už se nic nezměnilo. Nejlepšími hráči Motoru byli Pražák, Kolář a Plánička, z hostů zahráli Vodák, Vašek a oba Králíkové. Branky: Pražák, Pařil, za hosty Vašek a Kopák. Vyloučení 3:4, přesilovky 0:0, rozhodoval Hajný a Pražák, 6100 diváků. Třetiny 0:0, 0:2, 2:0.

-ma-

TABULKA I. LIGY HOKEJE

1.	Dukla Jihlava	25	15	3	7	103:63 33
2.	Sp Bratislava	25	13	5	7	91:58 31
3.	SONP Kladno	25	13	4	8	74:67 30
4.	ZKL Brno	25	12	3	10	87:87 27
5.	Tesla Pardubice	25	11	3	11	85:80 25
6.	CHZ Litvínov	25	11	2	12	85:98 24
7.	Motor Č. B.	25	10	2	13	74:90 22
8.	Sparta	25	9	3	13	81:89 21
9.	VSŽ Košice	25	9	2	14	59:83 20
10.	TJ Gottwaldov	25	6	5	14	67:80 17

26. KOLO MARATÓNU HOKEJISTŮ

VSŽ Košice si odvážejí bod

NAŠE NEJVYŠŠÍ HOKEJOVÁ SOUTĚŽ MĚLA V NEDĚLI na pořadu již 26. kolo. Přineslo hodně vzruchu i několik překvapení. Největší přišlo z Bratislavy, kde Košičtí, bojující o záchranu, ještě tři minuty před koncem zápasu vedli 2:1. Teprve v hodině dvanácté se podařilo Bratislavě vyrovnat. Velmi cenné je i vítězství Kladna v Litvínově. Ostatní utkání skončila celkem podle očekávání. Přinesla vítězství a plný bodový zisk domácím týmům. Další kolo je na pořadu v úterý a střetnou se: Sparta—Pardubice, Košice—Brno, Kladno—Bratislava, Budějovice—Litvínov, Gottwaldov—Jihlava.

Jihlava—Č. Budějovice 5:1

Celé utkání bylo ve znamení více než otevřené hry, jež dala oběma celkům hodně možností střelecky se prosadit. Domácí byli pohotovější a přesnější ve střelbě, technicky na výši. Motor, i když se dlouho nedokázal prosadit, vnesl do hry to, co jí udělalo radost, lihivou — snahu a obětavost, přímočarý tah na branku. Zápas nevybočil z rámce průměru patřičné tvrdosti na obou stranách, která nedávala prostor k účelným akcím. Důkazem toho byla i trestné střídání. Nejlepšími muži na ledě byli brankáři Plánička a Krása, útočníci J. Novák a Masopust. Branky: Klapáč, Kajkl, J. Novák, jar. a Jiří Holíkové, za hosty Mařík. Vyloučení 5:3, přesilovka 1:0, rozhodčí Kořínek a Sirotek, třetiny 2:0, 1:0, 2:1. -fe-

Brno—Sparta Praha 6:3

Devět tisíc diváků vidělo dobré, rušné a místy velmi zajímavé ligové střetnutí, ve kterém sice Sparta prohrála, ale přesto odvedla obětavý výkon. V 16. minutě poslední třetiny dokázala snížit stav utkání na 4:3. Ale byli to domácí, kterým patřil závěr a nakonec i oba body. U Sparty je třeba pochválit především Horešovského, Havla a Nikla. Domácí se opírali o nejzkušenější hráče Černého, Jiříka a další. Rozhodčí Bucala a Marko vyloučili po pěti hráčích na každé straně. Branky vítězů: Stehlík, Ševčík, Jiřík, Nekola 2, Černý — Kochta, Černý, Nikl. Třetiny 2:0, 2:2, 2:1. -j-r-

Sn Bratislava—Košice 2:2

Asi tři tisíce diváků, kteří nelitovali a přišli zhlédnout toto střetnutí, budou dlouho vzpomínat na jeho závěr. Košičtí přijeli s pozornou obrannou hrou, a když se domácím podařilo proniknout do bezprostřední blízkosti branky, byl zde vynikající Holeček, který schytal, co se dalo. Po nerozhodné první třetině domácí druhou vyhráli zásluhou pohotové střely Grandtnera. Ale posledních dvacet minut hry přineslo očekávaný zvrat. Košičtí se jali asi třináct minut před koncem vedení 2:1. Bratislavští bojovali. Ale tato branka vnesla do jejich řad dost nervozity. Přesto se jim podařilo v závěru vyrovnat. Utkání bylo velmi rušné a dramatické, místy však zbytečně tvrdé. Rozhodčí Baštuga a Budinský. Branky: Grandtner, Ujvári — Brtáň, I. Lukáč. Třetiny 0:0, 1:0, 1:2. -hr-

CHZ Litvínov—Kladno 2:7

Utkání skončilo podle tradice. Kladenští si odvážejí oba body po velmi pěkné a hlavně účelné hře. Litvínovští potvrdili, že neumějí na Kladno zahrát. Teprve v závěrečné třetině se hra vyrovnala, ztupilo se ostří v útoku na jedné i na druhé straně. Přestože domácí prohráli přesvědčivě, neznamená to, že by neměli šance, které by se nedaly proměnit v branky. Ale Kladenští velmi pozorně bránili a střůjcem jejich vítězství byl kapitán mužstva Pospíšil. Utkání řídili před osmi tisíci diváky rozhodčí Barnet a Turek. Branky vítězů: Novák 2, Kolení, Nedvěd, Hrabě, Rys, Vins, za domácí Bubla a Hlinka. Třetiny: 0:2, 1:4, 1:1. -hr-

Pardubice—Gottwaldov 7:4

Po dvou třetinách vedli Pardubičtí 5:0. Zdálo se, že Gottwaldovští utrpí nepříjemně velkou porážku, ale posledních dvacet minut hry přineslo zvrat. Gottwaldovští, jako by se probudili, začali nepříjemně dotírat na soupeřovu obranu a výsledkem toho byly čtyři pěkné branky. Ale přesto hrozící porážku a ztrátu dvou velmi cenných bodů nedokázali odvrátit. Celkový průběh zápasu a hlavně jeho úroveň byla jen průměrná. A tak asi 4000 diváků odcházelo spokojeno především proto, že domácí získali oba body. Utkání řídili rozhodčí Bata a Novotný. Branky vítězů: Paleček, Čížek, Sekera, Pavlíček, Pryl, Hanka a Martinec — Vodák, Svoboda, Kepák, Herčko. Třetiny: 2:0, 3:0, 2:4. j — r

TABULKA

1.	Dukla Jihlava	26	16	3	7	106:64	35
2.	Sn Bratislava	26	13	6	7	93:60	32
3.	SONP Kladno	26	14	4	8	81:69	32
4.	ZKL Brno	26	13	3	10	73:70	29
5.	Tesla Pardubice	26	12	3	11	92:64	27
6.	CHZ Litvínov	26	11	2	13	97:105	24
7.	Č. Budějovice	26	10	2	14	75:98	22
8.	VSŽ Košice	26	9	3	14	81:85	21
9.	Sparta	26	9	3	14	64:95	21
10.	TJ Gottwaldov	26	6	5	15	71:87	17

Archiv pro českou literat

POSLEDNÍ LIGOVÉ KOLO HOKEJE V LETOŠNÍM ROCE

Štvanice svědčila

PRAHA (f) — Včera bylo sehráno 27. kolo a tím skončila i letošní hokejová liga, která uzavřela třetí čtvrtinu soutěže. Teď bude v hokeji delší přestávka, která bude vyplněna přátelskými zápasy, turnaji, přípravou na OH a skončí turnajem v Sapporu. Poslední část ligové soutěže začne až 16. února, až se reprezentanti vrátí z olympijských her. Do této doby mohou mužstva, která mají starosti s hrou, hodně napravit. Mužstva v horejší polovině tabulky mohou být bez starostí, zato v Budějovicích, Košicích, ale i Sparta a Gottwaldovští se musí dát dohromady, neboť hrozba sestupu není nic příjemného. Hráči, kteří budou reprezentovat ČSSR, si neodpočinou. Koncem tohoto týdne sehrají dva zápasy se Švédy, následuje turnaj Izvestijí a dále příprava na OH.

Kladenští střelci při chuti ■ Největší porážka Slovanu ■ Sparťané ze Štvanice s porážkou ■ Jasné vítězství Jihlavských ■ Vyrovnaný hokej v Košicích ■ Cenné body pro Motor Č. Budějovice

Pardubickým

Gottwaldov—Jihlava 1:4

Domácí hokejisté předvedli v úvodní třetině velmi dobrý výkon, takže nebylo ani příliš znát, že spolu hrají vedoucí tým tabulky s posledním. Až do 15. min., kdy byl odraženým toušem zraněn Tomanik a odnesen k lékařskému ošetření (vystřídal ho Zelenický), vidělo 8000 diváků rychlý a rušný hokej. Po Tomanikově zranění se hra trochu zpomalila. Oba brankáři měli několikrát možnost prokázat svůj postřeh.

Utkání bylo rozhodnuto v úvodu druhé třetiny: Jiří Holík dal ve 21. min. prudkou střelou vedoucí gól a ve 23. min. zvýšil Hrbatý po příhrávce Vejvody na 2:0. Jihlavští hráli s přehledem a z menšího počtu útočných akcí dokázali vytěžit maximum. Ve 33. min. zaznamenal třetí branku Augusta a ve 35. min. Klapáč zvýšil na 4:0.

V závěrečné třetině hosté, vědomi si dostatečného náskoku, znatelně polevili a gottwaldovský Králík upravil na 1:4.

Králík v gottwaldovské brance vyřešil velmi mnoho nepříjemných situací, nese však vinu na dvou brankách. Z ostatních lze pochválit Vodáka, Kepóka, Doláka a Přikryla.

Za Gottwaldov skóroval V. Králík, za Jihlavu Jiří Holík, Hrbatý, Augusta a Klapáč.

Utkání řídili rozhodčí Filip a Fröhlich. Vyloučení 3:2, využití přesilovek 0:0. Třetiny: 0:0, 0:4, 1:0. (ČTK)

VSŽ Košice—ZKL. Brno 0:2

Domácí nastoupili k zápasu bez svých klíčových hráčů Metelky, Brunclíka a Onoseje a se zraněným Faithem, jejich náhradníci je i při největší snaze nedokázali nahradit. Komata výborně kombinovala, dobře střílela a její vítězství je plně zasloužené. V brance Košic byl nepřekonatelný Holeček, v obraně vynikl Šandrik, v útoku Faith a Vrťáš. V mužstvu ZKL nejlépe zahráli Nadrchal, Maixner, Farda, Černý a Jiřík. Osobitou kapitolou tohoto dost rušného a rychlého zápasu byli rozhodčí, kteří střetnutí věbec nezvládli. Branky: 14. min. Maixner 0:1, 48. Ševčík 0:2. Vyloučení: 3:2, rozhodovali Adam a Okoličányi, 6000 diváků, třetiny: 0:0, 0:1, 0:1. (uč)

Sparta—Pardubice 1:5

V posledních ligových zápasech sparťanští hokejisté se opět vrátili ke starým chybám. Včera jim ještě navíc chyběla obvyklá bojovnost a snaha, kterou jindy vynahrazují technické nedostatky. Je nutné rovněž připomenout, že hosté měli i notnou dávku štěstí, když na začátku všech třetin docílili poměrně laciných branek, které měly rozhodující vliv na další průběh střetnutí. Hosty uklidnily a domácí hráče, prožívající krizi, ještě více dezorientovaly a vyvedly z konceptu.

Pardubice se představily jako velmi vyrovnaný a sehraný kolektiv.

U Sparty zklamali vedle Wohla, který byl po dvou inkasovaných brankách v šesté min. vystřídán Jágrem, i všichni reprezentanti, na kterých jindy výkon pražského mužstva stojí.

Branky: 1. min. 0:1 — Martinec (po chybě obrany), 6. min. 0:2 — Paleček (po chybě Wohla), 21. min. 0:3 — Martinec (jeho střelu tečoval obránce Pavlík), 35. min. 1:3 — Brdlička, 42 min. 1:4 — Pryl (Skalický), 59 min. 1:5 — Pryl (Bulis).

Přesilovky 4:4, využití přesilovek 0:1, diváků 5000, rozhodčí: Sládeček a Bartík, třetiny 0:2, 1:1, 0:2. (sta)

Kladno—Bratislava 10:2

Kladenští hokejisté znovu potvrdili, že hrají dobrý hokej. Předvedli tentokrát proti Slovanu Bratislava střelecký koncert, a ani výborný Dzurila v brance nemohl zabránit debaklu. V průběhu hry se nechal vystřídat Sakačem, ale potom se opět vrátil na led.

Domácí začali v první třetině mohutným náporem, který překvapil hosty a od 9 min. padala branka za brankou. První vstřelil Kabrle, potom další branky připojili Nový, Novák, Mrokvia snížil na 1:3, ale Wimmer s Pospíšilem uzavřel první třetinu na 1:5. To vypadalo pro Slovan již katastrofálně. Do druhé třetiny hosté nastoupili se snahou snížit skóre, ale hra se jim nedařila. Byli to opět domácí, kteří brankami Wimmera, Nového a Pospíšila zatížili konto hostí. Jediný gól Slovanu ve II. třetině dal ve 26 min. Haas. To již diváci v hledišti začali skandovat ono známé deset, deset. To se jim také splnilo, neboť v poslední třetině domácí brankami Pospíšila a Wimmera dosáhli oněch 10 branek. Hosté měli několik dobrých šancí, ale nedovedli je využít. 7500 diváků bylo spokojeno s předvedenou hrou. Vyloučení 3:5, z toho Tajcnár na 5 min. a Kužela do konce utkání, přesilovky 2:1, branky Pospíšil a Wimmer 3, Nový 2, Kabrle a Novák — Haas a Mrokvia. Rozhodčí Pláteník a Pražák, třetiny 5:1, 3:1, 2:0. (fr)

Budějovice—Litvínov 3:1

Domácí hokejisté měli opět plné ruce a nohy práce, aby porazili těsné soupeře, nad nimž dovedli zvítězit v předcházející části soutěže i na jeho půdě. Byl to pro ně boj o jistotu — vždyť mohli zvýšit náskok před posledním v tabulce na snad rozhodujících sedm bodů. To se jim nakonec podařilo díky nezměrné bojovnosti a maximálnímu úsilí. Největším soupeřem jim byl litvínovský brankář Kočí a hlinkův útok, nejlepší řada na ledě. Drama vyvrcholilo v poslední minutě, kdy hosté hráli power play. Nakonec však, už podruhé v sezóně, dal Motor v této koncovce gól na rozhodující skóre. Oporami vítězů byli Plánička, Kolář, Mařík, Pouzar a Masopust. Vyloučení 1:2, přesilovky 0:0, branky: Pouzar, Kolář a Mařík — Hlinka, rozhodčí Prejza a Pechop, 8100 diváků. (ma)

1. Dukla Jihlava	27	17	3	7	112:65	37
2. SONP Kladno	27	15	4	8	91:71	34
3. Sn Bratislava	27	13	6	8	85:79	32
4. ZKL Brno	27	14	3	10	75:70	31
5. Tesla Pardubice	27	13	3	11	97:85	29
6. CHZ Litvínov	27	11	2	14	98:108	24
7. Motor Č. Bud.	27	11	2	14	78:97	24
8. VSŽ Košice	27	8	3	15	61:87	21
9. Sparta	27	9	3	15	85:100	21
10. TJ Gottwaldov	27	6	5	16	72:91	17

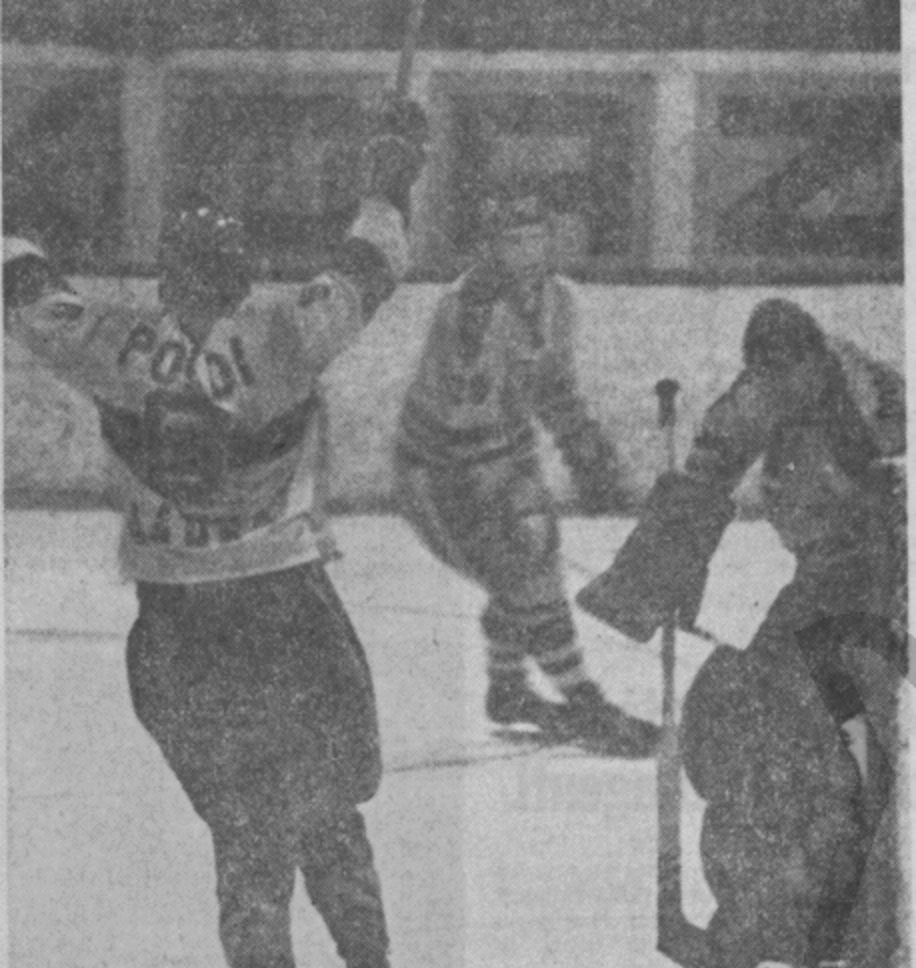

Poslední část ligových hokejových bojů zahajuje. Dnes se hraje celé XXVIII. kolo. Na snímku projevuje radost ze vstřeleného gólu kladenský útočník.

HOKEJOVÁ LIGA ODSTARTOVALA DO ZÁVĚREČNÉ ČÁSTI

Kladno neztratilo šanci

PRAHA (m) — Po dvouapůlměsíční olympijské přestávce nastoupilo v pátek večer deset hokejových týmů do závěrečné části prvoligové soutěže. Zápasy byly poznamenány nervozitou a měly jen průměrnou úroveň. Situace na špici ligové tabulky se po 28. kole vyrovnala, a tak boj o titul mistra ČSSR dostává dramatickou příchuť. Postarali se o to především hokejisté Kladna, kteří v domácím prostředí neztratili svoji šanci a vítězstvím nad ZKL Brno se dostali do těsného závěsu za Duklu. Na vedoucí pozici vojáků, kteří ztratili oba body v Pardubicích, však útočí i mužstvo Slovanu Bratislava. V příštím kole, v úterý 22. února, se střetnou: Košice—Pardubice, Sparta—Kladno, Brno—Budějovice, Bratislava—Gottwaldov a Litvínov—Jihlava.

Pardubice—Dukla Jihlava 4:2

Zatímco trenér Dukly Jaroslav Pitner měl k dispozici všechny hráče, se kterými může v současné době disponovat, domácí trenér Sekera musel improvizovat. Chyběl mu nejen zraněný Paleček, ale i Haňka, takže z třetího útoku zbyl jen Pavlíček. S ním hrál Kabeláč a ligový debutant Weith, který však neuspokojil. Přes tyto obtíže v sestavě podali Pardubičtí dobrý výkon a zasloužené zvítězili. Čtvrtá branka padla 1,5 minuty před koncem, kdy Dukla odvolala brankáře Krásu. Domácímu Martincovi se podařilo poslat kotouč do prázdné branky. V obou týmech vynikli především brankáři, u Dukly dále Suchý, bratři Holíkové a Augusta.

Branky: za Pardubice Martinec 2, Šťastný a Čížek, za Jihlavu Jiří Novák a Klapáč. Před 10 000 diváky, rozhodovali Pochop a Plášteník, třetiny: 0:0, 1:1, 3:1. (ČTK)

Gottwaldov—CHZ Litvínov 4:2

U gottwaldovského mužstva chytal spolehlivě Králík v brance, v útočných formacích vycházela nejlépe souhra prvnímu útoku zejména zásluhou agresivního Vodáka. Litvínov měl velkou oporu v brankáři Kočím a reprezentantu Hlinkovi. Spolehlivý výkon podal také Bubla.

Branky za vítěze Dolák, Svoboda, Kožela, Králík, za hosty Zelenka a Hlinka. Vyloučení 2:2, přesilovky 0:0. Před návštěvou 4000 diváků rozhodovali Baštuga a Marko, třetiny: 0:0, 2:1, 2:1. (ČTK)

SONP Kladno—ZKL Brno 4:1

Dlouhá přestávka poznamenala hru obou týmů. Začátek patřil hostům, ale později se hra vyrovnala a v závěru převzali iniciativu hráči Kladna. Brněnští těžko nesli tíhu porážky a v závěru si vysloužil Sršeň 10minutový trest za kritiku rozhodčích. U Kladna zachytal výborně Termer, v obraně byli nejlepší Pospíšil a Vins, z útočných řad trojice Wimmer, Nový, Bauer. U hostí Nadrchal za branky nemůže, z obránců podali dobrý výkon Melzner a Hrstka, z útočníků pak Farda, Kokš a Jiřík.

Branky: Bauer 2, Wimmer a Nový — Černý. Rozhodčí Filip a Macho, třetiny: 2:1, 0:0, 2:0. Přihlíželo 4500 diváků. (ČTK)

VSŽ Košice—Sparta Praha 3:1

Oboustranně nervózní střetnutí mužstev z konce ligové tabulky skončilo zaslouženým vítězstvím domácích. Sparta se ujala vedení gólem z přesilovky, když předtím Košičané nevyužili ani jednominutovou početní převahu 5:3. Hostům patřilo úvodních deset minut zápasu, ale to bylo všechno. Zbývající část zápasu už měli domácí převahu, kterou dokázali také využít. Branky: v 7. minutě Brdíčka 0:1, ve 14. minutě Hegyi 1:1, v 35. minutě V. Lukáč 2:0, ve 48. minutě Hegyi 3:1. Rozhodčí Vidlák a Bucala, 4500 diváků, třetiny 1:1, 1:0, 1:0. (juč)

Č. Budějovice—Bratislava 2:7

»Deset minut bez branek,« řekl při úvodním tlaku Motoru svým svěřencům trenér bratislavského Slovanu Jána Starší. V osmé minutě jeho příkaz porušil Šťastný a šťastnou brankou zajistil svému mužstvu vedení. Za nedisciplinovanost se ovšem na něho nikdo nezlobil — a ani v dalších minutách k tomu nebyl důvod, neboť hráči hostujícího týmu důsledně trenérovy pokyny plnili.

Nejlepším mužem na ledě byl Dzurilla, z domácích se nejvíc dařilo útoku Hovora, Mařík, Pouzar. Rozhodčí Bártík a Pešek, třetiny 2:2, 0:3, 0:2, 8000 diváků. Branky: Mařík a Edelman, za hosty Haas 3, Šťastný, Kordiak, Mrukvia a Nedomanský. (ma)

TABULKA

1. Dukla Jihlava	28	17	3	8	114:69	37
2. SONP Kladno	28	16	4	8	95:72	36
3. Sn Bratislava	28	14	6	8	102:72	34
4. Tesla Pardubice	28	14	3	11	101:87	31
5. ZKL Brno	28	14	3	11	76:74	31
6. CHZ Litvínov	28	11	2	15	100:112	24
7. Motor Č. Buděj.	28	11	2	15	80:104	24
8. VSŽ Košice	28	10	3	15	64:88	23
9. Sparta	28	9	3	16	66:109	21
10. TJ Gottwaldov	28	7	5	16	76:93	19

NAPĚTÍ V I. HOKEJOVÉ LIZE ZŮSTÁVÁ

Úspěšný boj Sparty

PRAHA (fr) — Další kolo bojů o ligové body přineslo včera několik zajímavých výsledků. V pražské hale to bylo vítězství domácí Sparty nad týmem Kladna. Toto utkání bylo očekáváno s velkým zájmem. Kladenští bojovali o první místo v tabulce, domácí o udržení prvoligové příslušnosti. Nakonec asi 10 000 diváků odešlo spokojeno s předvedenou hrou obou mužstev. Sparta se odpoutala od Gottwaldova o 4 body, zato Kladno bylo předstiženo Bratislavou, která nad posledním Gottwaldovem přesvědčivě zvítězila. Střelecky se dařilo Šťastnému (4 góly) a Nedomanskému (3). Také Brněnští zlepšenou hrou v druhé půli zápasu vysoko vyhráli. Z Košic si Pardubičtí odvezli cenný bod a Jihlava z Litvínova, po zlepšené hře ke konci zápasu, přivezla oba. **Příští kolo 25. 2.**: Pardubice—Litvínov, Jihlava—Bratislava, Gottwaldov—Brno, Budějovice—Sparta a Kladno—Košice.

Střelecké hody v Bratislavě a Brně ■ V Praze se zase jednou hrál hokej ■ Košice doma uhrály bod ■ Budějovický Plánička schytal 56 střel

Sparta Praha—Kladno 2:1

Na 10 000 diváků bylo po olympijské přestávce zvědavo na další ligové střetnutí domácího týmu, které po předcházející porážce mělo napovědět něco více o šanci na definitivní záchranu v nejvyšší soutěži. Diváci rozhodně nebyli zklamáni, i když neviděli hokej zvláštní úrovně. Ale přesto byli rozhodně spokojeni s velkou snahou hráčů obou mužstev, kteří dělali všechno pro to, aby strhli po 60 min. čisté hry vítězství na svou stranu. Sparta, přestože měla více ze hry, hlavně na počátku 1. a 2. třetiny, nakonec dosáhla vítězné branky po téměř půlhodinovém přerušení ve 2. třetině, které bylo zapříčiněno poruchou na elektrickém vedení. Kladenští sice nechali v Praze oba body, ale přesto působili ucelenějším dojmem a měli také více gólových šancí, které však při přesilové hře nedovedli využít. Kdo neumí dávat góly, nemůže také zvítězit. A to platí stoprocentně o tomto zajímavém a v mnohém směru poučném zápase. První branku Sparty vsítil Kochta a asi o 2 min. později vyrovnal Rys. V druhé třetině vítězný gól domácích dosáhl Nykl. Závěrečná třetina, hlavně poslední dvě minuty, byla velmi zajímavá. Výsledek se však nezměnil. Utkání řídili Okoličányi a Budinský. Třetiny 1:1, 1:0, 0:0.

-jd-

Bratislava—Gottwaldov 9:1

Utkání v Bratislavě bylo jednostrannou záležitostí domácích hráčů. Zápas začal ve vysokém tempu a již v 1. min. to byl Nedomanský, který poprvé poslal touš do gottwaldovské branky. Druhý gól připojil tentýž hráč v 15. minutě. Hosté měli několik šancí, ale ty zůstaly nevyužity.

Ve druhé třetině to byli opět domácí, kteří Šťastným ve 28. a 33. minutě zatížili konto hostí dvěma brankami. Do třetí třetiny nastupovali Gottwaldovští ve snaze zkorigovat alespoň částečně výsledek. Ovšem zůstalo jen při snaze. Domácím tentokrát vycházelo vše, a tak branky padaly jen do sítě gottwaldovského Králíka. Ve 44. min. to byl opět Šťastný, v 54. min. Nedomanský, v 55. Šťastný, 56. Tajcnár, 60. Mrukvia. Čestný úspěch Gottwaldovských zaznamenal ve 45. min. Panák.

5000 spokojených diváků, rozhodčí Barnet a Novotný, třetiny 2:0, 2:0, 5:1.

(fr)

Brno—Č. Budějovice 6:0

Brno se nemohlo dostat do tempa, hrálo pomalu, velmi nepřesně, bez nápaditosti, a přehledné akce Motor snadno likvidoval již na modré čáře obranné třetiny. Tam také končila zbytečná sóla brněnských hokejistů.

Vedoucí branku vstřelili domácí teprve v přesilové hře, jejich výkon se však nezlepšil. Budějovický Pouzar měl při dvou samostatných nájezdech na hokejce vyrovnání. Teprve po druhé brance se kometa probudila a výsledkem zvýšeného tlaku byl třetí gól. Do té doby dobře bojující budějovický tým se zhroutil a inkasoval další branky.

Přes vysoké vítězství brněnských byla spokojenost jen s výsledkem, nikoliv s výkonem, především v prvních dvou třetinách. Absolutorium zaslouží jen brankář Nadrchal. V týmu hostí byl dobrý brankář Plánička, dobře si vedli i obránci, v závěru však nestačili se silami. Z útočníků byli nejnebezpečnější Pouzar, Pártl (nastřelil tyčku) a Kolar.

Po dvou brankách zaznamenali Černý a Farda, po jedné Kokš a Sršeň, vyloučení 3:4 (z toho brněnský Fiala na 10 minut), přesilovka 1:0. Střetnutí sledovalo 6500 diváků, rozhodovali Sládeček a Fröhlich. (ČTK)

CHZ Litvínov—Jihlava 1:3

Střetnutí litvínovského týmu s přebornikem ČSSR bylo prakticky rozhodnuto již v první třetině. Vojáci v této části prvoligového utkání zahráli velmi rychlý a důsledný hokej a dokonale využili chyb litvínovské obrany, kterých bylo víc než dost.

Ve druhé třetině domácí hru vyrovnali, značně se zlepšili, postupně získali až velkou převahu a zatlačili Duklu do defenzivy. Podařilo se jim však pouze snížit skóre na 1:2.

V závěrečné třetině, kdy byl litvínovský tým v náporu a snažil se vyrovnat, zachytil touš na červené čáře v 58. min. jar. Holík a sólovým únikem překonal potřetí litvínovského brankáře a definitivně rozhodl o vítězství svého mužstva.

Ve vítězném kolektivu výborně chytal Krása, v obraně vynikl Suchý (hrál téměř bez střídání), z útočníků se nejvíce dařilo první řadě a M. Novákovi s Augustou. V litvínovském kolektivu zaslouží pochvalu brankář Kočí, obránci Bubla a Daněk, z útočných řad Hlinkova, dále Zelenka.

Branky Dukly vstřelili Hrbatý, M. Novák a jar. Holík, za Litvínov Daněk. Vyloučení 2:2, přesilovka 1:0, 6500 diváků, rozhodčí Pražák a Turek. Třetiny 0:2, 1:0, 0:1.

VSŽ Košice—Pardubice 3:3

V dosavadních dvou vzájemných zápasech pardubický pernik Košickým nechutnal, neboť střetnutí prohráli. I první dvě třetiny tohoto zápasu nasvědčovaly, že hosté si odvezou domů oba body. Byli totiž rychlejší, bojovnější, lépe kombinovali, ale nabízející se gólové šance nevyužili. Sám Martinec neuspěl při dvou útocích zblízka na Holečka. V dramatické poslední části zápasu domácí přidali na důrazu, zpřesnili hru a vybojovali si aspoň jeden cenný bod. Rozhodčí neuznali domácím dvě a hostům jeden gól pro postavení střelců v brankovišti.

Branky: 17. min. Brtáň, 18. Pavlíček, 33. Slávik, 47. Milan Gregor z poloviny hřiště, 52. Fajth, 55. Martinec při vlastním oslabení.

Řídil Kořínek a Froněk, 5000 diváků, vyloučení 3:8, z toho domácí Brunclík na 5 min. Třetiny 1:1, 0:1, 2:1. (juč)

TABULKA

1.	Dukla Jihlava	29	18	3	8	117:70	39
2.	Sn Bratislava	29	15	6	8	111:73	36
3.	SONP Kladno	29	16	4	9	98:74	36
4.	ZKL Brno	29	15	3	11	82:74	33
5.	Tesla Pardubice	29	14	4	11	104:90	32
6.	CHZ Litvínov	29	11	2	16	101:115	24
7.	VSŽ Košice	29	10	4	15	87:91	24
8.	Motor Č. Buděj.	29	11	2	16	80:110	24
9.	Sparta	29	10	3	16	68:104	23
10.	Tj Gottwaldov	29	7	5	17	77:102	19

30. kolo první hokejové ligy pomíchalo pořadí

SPARTA SE ODPOUTALA OD KONCE

PRAHA (fr) — Naše nejvyšší hokejová soutěž měla včera na pořadu již 30. kolo. Jak na začátku tabulky, tak i na konci se bojuje o každý bod. V tomto kole si výrazně polepšila pražská Sparta, která po vítězství v Budějovicích postoupila na 6. místo. Dva vedoucí týmy, Jihlava a Bratislava, se rozešly s nerozhodným výsledkem, a tak Kladno, které porazilo na domácím ledě Košice, je opět na druhém místě před Bratislavou a má 2 body ztrátu na vedoucí Jihlavu. V Gottwaldově Brno dokázalo pouze remizovat, Pardubičtí doma získali oba body. **Příští kolo v úterý 29. února:** Kladno—Pardubice, Košice—M. Č. Budějovice, Sparta Praha—Gottwaldov, ZKL Brno—Jihlava, Bratislava—Litvínov.

Č. Budějovice—Sparta 3:6

Sparta včera vyučovala budějovický Motor důležitému hokejovému předmětu — jak se zachránit v lize. Ohromně bojovala — s maximálním nasazením sil, od prvních minut napadala rozpačitého soupeře po celé ploše. Zdálo se, jako by hráči v rudém dresu bylo víc než domácích žlutáků. Přihrávky Motoru často vedly jen k holím či bruslím Pražanů. Ti vyhrávali i osobní souboje, a když se přece jen někdy ocitli v úzkých, takticky drobili hru a svědomitě kryli prostor před brankářem Jágrem. Domácí byli tak zaměstnáni pohyblivými hráči Sparty, že neměli čas sami něco vytvářet.

Branky: Pražák, Vondráček, Edelman — Kochta 3, Šindelář, Horešovský a Adamec, vyloučení 2:5, z domácích navíc ještě Masopust na 10 minut a Mařík na 5 minut. Rozhodčí Adam a Sirotek, 8100 diváků. Třetiny 1:2, 1:1, 1:3. (ma)

Pardubice—Litvínov 4:3

Tři porážky měli oplácet Pardubičtí svému soupeři z předchozích kol. Navíc situace trenéra Sekery byla složitá, neboť stále postrádá zraněného olympionika Palečka a dále Haňku a Skalického. Navíc Crha není stále ve formě po vyléčeném zranění z předchozích kol. Proto byl do třetí třetiny nahrazen Lackým. Oba trenéři postavili proti sobě své nejlepší první útoky, a tak se od olympiády opět sešli Martinec, Hlinka a Šťastný, tentokrát jako soupeři. Pro Čížka bylo nad jeho síly udržet Hlinku, který již v 11. min. vstřelil vedoucí branku. Proto také Hlinka dostal za svého osobního strážce Bulise.

Domácí museli dvakrát vyrovnávat nepříznivý stav utkání, ovšem v závěru strhli vítězství na svoji stranu a ani deset vteřin přesilové hry (6:5) nepomohlo Litvínovským k získání alespoň jednoho bodu. Stínem jinak slušného utkání bylo vyloučení Hlinky a Machulky pro nesportovní chování. Třetiny 1:2, 2:1, 1:0.

Střelci: Provazník, Křížek, Andrt, Šťastný. Litvínov: Hlinka 2, Nedvěd. Rozhodčí Bártík, Fröhlich. Vyloučení 0:2, z toho Hlinka 10 min. a Machulda osobní trest do konce utkání. 4000 diváků. (kal)

Kladno—VSŽ Košice 8:3

3500 diváků vidělo překvapující začátek zápasu v Kladně, kde během necelých 120 vteřin obdržel brankář Holeček 2 branky, aniž by si do té chvíle sáhl na touš. Nechal se také hned vystřídat Svitanou a Kladenští od té chvíle ovládli hru. Zvýšili na 3:0 a bylo otázkou času, kdy se skóre zvýší.

Ve druhé třetině se hosté vzchopili, dali dvě branky, jenže domácí k prvým třem přidali další tři.

V závěrečné třetině byla hra nejrušnější a často se vylučovalo. Kladenští nepřestali kontrolovat hru a nepřipustili hosty ke zkorigování výsledků. Hosté chybovali několikrát v obraně, špatně střílelí, nedokázali trefit ani prázdnou branku. Domácí předvedli, jak se má hrát přesilová hra. Hráli celkem čtyři přesilovky a všechny využili. Výborný byl brankář Termer, v obraně Pospíšil. Branky: Hrabě 2, Novák 2, Wimmer, Nový, Rys, Markup — Štěrbák, Fajth a Lukáč. Vyloučení 4:5, přesilovky 4:1, rozhodčí Plánka a Prejza. Třetiny 3:0, 3:2, 2:1. (r)

Jihlava—Sn Bratislava 2:2

Pětinásobný mistr republiky se poprvé v letošní sezóně dočkal zcela zaplněného domácího hlediště a již v počátečních minutách naznačil, že si nenechá ujít příležitost, aby si pojistil pozici v naší nejvyšší soutěži. V úvodní části zcela předčil svého soupeře po technické i taktické stránce, lépe se mu dařila kombinace v útočném pásmu.

Po přestávce se u vojáků dostavil tradiční útlum, kterého hosté využili k rozvinutí svého hokejového umění. Zlepšili přesnost v přihrávkách, přidali na rychlosti a tvrdosti a dokázali se i střelecky prosadit.

Závěrečných 20 minut bylo ve znamení dramatických okamžiků a bleskurychlých akcí na obou stranách, ale k rozhodnutí nedošlo. U domácích se líbila první a třetí útočná formace, v obraně zahrál nejlépe Suchý, u hostí obránce Žižka a druhý útok. Přihlíželo 9000 diváků, branky: Kajkl, Bačo — Haas a Tajcnár. Přesilovka 1:0. Vyloučení 2:3, rozhodčí Bata a Hajný, třetiny 1:0, 1:2, 0:0. -fe-

Gottwaldov—ZKL Brno 2:2

I když více šancí ze začátku měli domácí útočníci, kteří nastřelili tyčku, štěstěna se přiklonila k hostům, kteří v 8. a 12. min. dali dvě branky Stehlíkem a Nekolou — obě po chybách domácích. Domácí snížili v 18. min. na 1:2.

V druhé třetině hráči ZKL hru přibrzdili, tempo bylo pomalejší až do 28. minuty, kdy Herčko ranou z dálky vyrovnal. Brňanům po ztrátě vedení nezbylo než opět zapnout na plné obrátky. Hra už však nedosáhla líbivosti z první třetiny. Obě mužstva spíše čekala na chybu soupeře. I když domácí měli více iniciativy, nedostatek orientace a důrazu před Nadrchalem jim znemožnili dosáhnout dalšího úspěchu.

Třetí třetina byla ve znamení úporného boje a nakonec o udržení výsledku. Šancí bylo dost, ale oba brankáři byli nepřekonatelní.

Na obou stranách se vyznamenali brankáři Nadrchal i Králík, který nese vinu na brance, ale jinak schytal mnoho obtížných střel. Z útočníků vynikli nad průměr reprezentanti Farda a Černý.

Vyloučení 1:1, přesilovky 0:0. Branky: za Gottwaldov Herčko 2, za ZKL Stehlík, Nekola. 8000 diváků, rozhodovali Jursa a Liška. Třetiny 1:2, 1:0, 0:0. (r—r)

TABULKA

1. Dukla Jihlava	30	18	4	8	119:72	40
2. SONP Kladno	30	17	4	9	104:77	38
3. Sn Bratislava	30	15	7	8	113:75	37
4. Tesla Pardubice	30	15	4	11	108:93	34
5. ZKL Brno	30	15	4	11	84:76	34
6. Sparta	30	11	3	16	74:107	25
7. CHZ Litvínov	30	11	2	17	104:119	24
8. VSŽ Košice	30	10	4	16	70:99	24
9. Motor Č. Buděj.	30	11	2	17	83:116	24
10. TJ Gottwaldov	30	7	6	17	79:104	20

Archiv literatury A

V hokejové lize stále ještě není rozhodnuto

JIHLAVA NEZTRÁCÍ DECH

Včera proběhlo první ze tří kol naší nejvyšší hokejové soutěže, která jsou na pořadu tento týden. Nešlo jen o rozdílení bodů mezi účastníky hokejové ligy, ale i o výkony reprezentantů na pražský světový šampionát. A tak utkáním dramatičnost a vzruch nechyběly. V pátek na sebe narazí tyto dvojice: Tesla Pardubice—Slovan Bratislava, Litvínov—ZKL Brno, Dukla Jihlava—Sparta Praha, Gottwaldov—VSŽ Košice a Č. Budějovice—SONP Kladno.

Bratislava—CHZ Litvínov 6:1

Domácí sice už v první minutě obdrželi po prudké Nedvědově střele gól, ale za další tři minuty už 2:1 vedli. Slovan ustál s plným nasazením sil a po dobrých kombinacích si pojistil výsledek první třetiny ještě jednou brankou.

Ve druhé části hry, která byla mnohem vyrovnanější, to byli jen Bratislavští, kteří skórovali, i když hosté z Litvínova nehráli o nic hůře, ale výborný Sakáč vyřešil všechny ožehavé situace před svou brankou s bravurní jistotou. Litvínov stále hrál neplodný hokej a Slovan dával branky, a dal tak hostujícím příkladnou lekci, jak se má hrát moderní hokej. V závěru zápasu se začalo hrát rozháraně a neurovnaně, rozhodčí museli více vylučovat a utkání ztratilo dramatický spád. Přesto přineslo hokej poměrně slušné úrovně. Branky: 1. Nedvěd, 3. Šťastný, 4. Haas, 17. Ujváry, 32. a 44. Nedomanský, 52. Kordiak. 6000 diváků, rozhodovali Froněk, Sládeček. Třetiny: 3:1, 1:0, 2:0. (r-rek)

VSŽ Košice—Č. Budějovice 3:3

Dramatické a bojovné střetnutí průměrné ligové úrovně skončilo dělbou bodů. Košice se o vítězství připravily samy hrubými chybami v obraně při všech třech gólech hostí. Zapisují si tak na své konto jediný bod ze vzájemných zápasů v této sezóně. Ačkoli VSŽ měly často převahu, nakonec musely s nasazením všech sil v závěru poslední třetiny vyrovnávat jednobodový náskok hostí. Třeba však říci, že Budějovičtí si za svůj předvedený vysoce taktický a nadšený výkon bod úplně zasloužili. Branky: 9. Gregor 1:0, 35. min. Faith 2:0, 38. min. Vondrka 2:1, 50. min. Edelman 2:2, 53. min. Edelman 2:3, 55. min. Šándrik z přesilovky vyrovnal na 3:3. Rozhodovali Okoličány a Barnet, 4500 diváků. vyloučení: 3:5. Třetiny: 1:0, 1:1, 1:2. -juč-

ZKL Brno—Dukla Jihlava 3:7

Brněnští hokejisté zahájili náporem, Jihlava se nenechala překvapit, takže diváci byli svědky pěkného, rušného boje už v prvních deseti minutách. Brno získalo vedení v 5. min., v době, kdy hostům měl být vyloučen obránce Kajkl. Nadrchal taktiky opustil branku a v přesilovce 6:5 získalo Brno vedení. Pak se začalo taktizovat na obou stranách, zhoršila se souhra, hrálo se nepřesně, ale bojovně. Po akci celé řady vyrovnal ve 14. min. J. Novák a k překvapení došlo ve 20. min., kdy hosté získali vedení. Zvrat mohl nastat po přestávce, ZKL vyrovnaly, útoky se zrychlily, zlepšila se i souhra a o dramatické momenty nebyla nouze. Šťastnější však byli hosté, využili chyb obrany a v 27. min. získali znovu vedení a do přestávky náskok ještě zvýšili. V závěrečné třetině se o všem rozhodlo již v nástupu, během 4 minut dali hosté 2 branky. Nadrchal se nechal vystřídat Jurkou a Jihlavští ovládli pole a zcela zaslouženě si z Brna odvezli oba body.

Branky: Jiřík 2, Farda 1, za Jihlavu J. Novák 3, Vorlíček, Hrbatý, Klapáč a Suchý. Vyloučeni 5:4, přesilovka 1:0. Rozhodovali Kořínek a Bucala. -Ha-

Sparta Praha—Gottwaldov 2:2

Po předchozích zlepšených výkonech Sparty se očekávalo její přesvědčivé vítězství. Této prognóze odpovídal však pouze průběh první třetiny. Sparta utkání dobře otevřela, hrála kombinačně, rychle a s chutí. Vypracovaných šancí dokázala také náležitě využít. Po dvou docílených brankách však domácí od druhé třetiny značně polevili a přenechali zcela iniciativu hostujícímu mužstvu. Gottwaldov, ač je již několik ligových kol na konci tabulky, se zřejmě ještě zdaleka nesmířil se svým osudem. Nabídnuté šance se chopil a dokázal po dvou zaváháních sparťanské obrany a brankáře Jágra během jedné minuty vyrovnat skóre střetnutí na 2:2. Od té doby se rozpoutal tvrdý a nesmlouvavý boj. Pohledného hokeje bylo málo, zato nespočet nepřesností, šarvátek a školáckých chyb. Ještě dvě minuty před závěrečným hvizdem rozhodčích bylo horko před Jágrovou brankou a nechybělo mnoho, aby si Gottwaldov odvezl z pražské Sportovní haly oba body.

Branky: 8. Horešovský, 10. Kuneš (z dálky), 27. Heim, 28. Příkryl (po nedorozumění sparťanské obrany). Přesilovky 5:4. Využití 0:0, diváků 6000. Třetiny: 2:0, 0:2, 0:0. Rozhodčí Pešek a Vidlák. -sta-

SONP Kladno—Pardubice 3:2

Asi 4000 diváků, kteří přišli na kladenský Zimní stadión, bylo spokojeno s výsledkem a ze ziskem obou bodů více než s předvedenou hrou domácího týmu. Až do 13. min prvé třetiny, kdy se podařilo Pardubickým vyrovnat, byli Prošková svěřenci jedinými pány na ledě. Pak se však nechali překvapit pozornou a soustředěnou obrannou hrou hostí, kteří začali důsledně obsazovat protihráče po celém kluzišti. Druhá třetina byla hokejově nejslabší. Domácí se nedokázali prosadit, hráli neustále silový hokej, chyběla vtipná přihrávka a důrazné zakončení. O to s větším napětím se čekalo na závěrečných 20 min. hry. Když se podařilo kladenskému Pospíšilovi zvýšit ve 2. min. na 2:1, zdálo se, že je to signál k mohutnému náporu. Zůstalo však jen při chuti, neboť Martincovi se podařilo vyrovnat. Teprve 70 vteřin před koncem, kdy hráli domácí přesilovku, po vtipné přihrávce Pospíšilově zajistil Bauer Kladnu vítězství. Rozhodčí Bata a Heiný.

Třetiny 1:1, 0:0, 2:1. -jd-

TABULKA

1.	Dukla Jihlava	31	19	4	8	126:75	42
2.	SONP Kladno	31	18	4	9	107:79	40
3.	Sn Bratislava	31	16	7	8	119:76	39
4.	Tesla Pardubice	31	15	4	12	110:98	34
5.	ZKL Brno	31	15	4	12	87:83	34
6.	Sparta	31	11	4	16	76:109	26
7.	VSŽ Košice	31	10	5	16	73:102	25
8.	M. Č. Budějov.	31	11	3	17	86:119	25
9.	CHZ Litvínov	31	11	2	18	105:125	24
10.	TJ Gottwaldov	31	7	7	17	81:106	21

Co přinesl hokejový maratón

Diváci na kladenském zimním stadiónu ho dobře znají. Po řadu let úspěšně hájil »Poldovku«, často oblékal reprezentační trikot a dnes se stará o hokejové mládí, a když jde u nich na Kladně o ligové body, nesmí chybět. Jaroslav Volf, o němž je řeč, má už své místo na tribuně. Člověk si rád prožije mistrovský zápas vedle fachmana, člověka, který střízlivě a objektivně posuzuje, co se děje na ledové ploše. Utkání s Pardubicemi Kladenští vyhráli v hodině dvanácté. Bylo to vydřené vítězství a v jeho průběhu jsme si mohli ověřit společné přednosti i nedostatky, které provázejí naši nejvyšší hokejovou soutěž.

»V současné době — říká J. Volf — je na postupu silový hokej. Nic proti tomu, že se hra přitvrdila, že se konečně začíná hrát více tělem. Tak tomu je ve Švédsku, Sovětském svazu, v Kanadě apod. Ale co mne současně mrzí, že je to často na úkor vtipu.« Zřejmě si připomněl předcházející generaci hokejistů, Vlastu Bubníka, Dandu, Vaňka a celou řadu dalších, kteří byli nejtypičtějšími představiteli na tehdejší dobu moderní, technické hry, kterým jsme často tleskali za jejich umění i přesto, že se mnohdy příliš »mazlili« s kotoučem. Ale co měli výborného. Byla to přesná přihrávka a uměli dávat góly. Stačí si připomenout rok 1955, kdy právě Bubník nastřílel na světovém šampionátu branek jako máku.

Je pravda, že v ligových týmech se ještě objeví podobní techničtí myslitelé, ale těch stále ubývá. Naopak, přibývají ti, kteří mají razantní a tvrdou střelu, kteří se z každého postavení snaží překonat brankáře. Činí tak, bohužel, i na úkor přihrávky spoluhráči, který je, jak se říká, ve výloženém střeleckém postavení.

Většina hokejistů dobře brání, ale slabší je to už s rychlým přechodem do útoku. O Kladenských, kteří si v ligové soutěži po několik let výborně vedou a vděčí za to nejen prospěšné práci trenéra B. Proška, ale i péči, kterou věnují výchově žactva a dorostenců, se často říká, že jejich výkonnost stojí a padá s hrou Františka Pospíšila. Je na tom dost pravdy, ale copak v kolektivu nemají dostatek výborných hráčů? Stačí jmenovat Nového, Bauera, Nováka, Sýkoru, Hraběte, Ryse, brankáře Termera a další.

Není sporu o tom, že F. Pospíšil je velikou postavou vůbec čs. hokeje. Po zásluze je držitelem Zlaté hokejky, kterou každoročně dostává nejlepší hokejista. Ale položme si současně s tímto faktem otázku, proč je tolik platným hráčem mužstva? Myslím si, že především proto, a to potvrdila i poslední ligová střetnutí, že právě jeho hra je postavena na vtipu, na přesné přihrávce, výborné orientaci a smyslu pro kolektivní hru. V zápase s Pardubicemi, přestože stále není ve své kůži (po předcházejícím onemocnění), byl to on, který rozhodl o tom, že oba body zůstaly na Kladně. Jeden gól sám vstřelil a na třetí, vítězný, perfektně nahrál.

Podobné nebo přibližné typy hráčů najdeme i v jiných kolektivech. Například ve Spartě, Brně, Bratislavě, Jihlavě a dalších. Právě z jejich umění by měli oddíloví trenéři vycházet při své práci, dovést sladit zájmy a přednosti svých svěřenců. Vždyť každý sportovec, i když právě nepřekonává rekordy, má některé vlastnosti, které mohou být pro utváření kolektivu velmi užitečné. Známe na-

Více vtipu na led

příklad typy hráčů, kteří nedávají mnoho gólů, ale výborně brání, vracejí se, a přitom jejich hra nepůsobí oslňujícím dojmem. Ale pro mužstvo jsou nepostradatelní, stejně tak jako výborní střelci, kteří však musí dostat do jízdy perfektní přihrávku.

Že jihlavská Dukla opět sahá po mistrovském titulu, to není jistě náhoda anebo štěstí. Je to právě výsledek dobré a cílevědomé práce obou trenérů, kteří umějí připravit kolektiv a skloubit všechny jeho přednosti k jedinému cíli — k vítězství. A přesto Dukla nečerpá jenom z dovednosti a umění tzv. hotových hráčů. Dají se jmenovat mnozí, kteří přišli do Jihlavy jako průměrní a nepříliš známí hokejisté a po dvou letech působení odcházeli odtud do mateřských oddílů jako reprezentanti (Bednář, Bubla a jiní).

Hokej je tvořivá, náročná hra, kde je třeba pamatovat, stejně jako při kopané, na všechno. Ale vtip a smysl pro přesnou přihrávku, z kterých se má rodit koncepce hry, tyto vlastnosti je třeba mladým adeptům vštěpovat. Učme se však především od našich největších soupeřů. Každý má něco, na čem ve vzájemných utkáních mnohdy ztroskotáváme. Sovětští rychlé kombinační schopnosti, Švédové důraz apod. Kde jinde než v naší nejvyšší hokejové soutěži si máme všechny tyto přednosti osvojovat.

JOSEF DAVÍDEK

Poslední ligová kola rozhodnou o mistru i sestupujícím

NADĚJE PRO GOTTWALDOV

Blížící se závěr ligy jako by svazoval hráčům ruce i nohy ošidnými provazy nervozity a strachu z vítězství i porážky. Proto i úroveň 32. kola hokejové ligy nepřevýšila průměr, i když někteří jednotlivci zahráli velmi dobře. Trvalým znakem se pomalu stává neproměňování ani těch nejvyloženějších brankových příležitostí. V neděli se utkají o další, s blížícím se koncem ligy stále důležitější body tato mužstva: Motor Č. Budějovice—Tesla Pardubice, SONP Kladno—TJ Gottwaldov, VSŽ Košice—Dukla Jihlava, Spartak Praha—CHZ Litvínov a ZKL Brno—Slovan Bratislava. Do konce ligy zbývají již jen 4 kola a každý získaný bod má tak cenu zlata.

Dukla Jihlava—Sparta 7:1

Sparta je pro vojáky vždy tvrdým oříškem. Po prvních 10 minutách celkově vyrovnané a tvrdé hry, kdy měli oba soupeři na svých holích po několika vyložených příležitostech, se obraz hry změnil. Hosty opustilo veškeré střelecké i kombinační štěstí. Této indispozice využil pětinásobný mistr ČSSR, byl lepší a pozornější při zakládání akcí, útočil přímočaře a vtipně. Po první přestávce se Sparta snažila dohnat malý náskok a využívat nepřesností v obraně vojáků. Leč zůstalo jen u přání a naději. Hosté nedokázali eliminovat rozdíly obrany a v útočných řadách a byli bezradní i před brankářem Krásou. Jak v první tak v druhé třetině došlo k nešťastným zraněním. Nejříve Suchého (otevřený horní ret) a potom brankáře hostí Jágra, kterého vystřídal Wohl. Oba celky podaly pouze podprůměrný výkon, kterým nikterak neuspokojily diváky. Hostům lze přičíst k dobru bezmocnou a nekorunovanou snahu, domácím větší připravenost a střeleckou chuť. Nejlepšími muži na ledě byli obránce Suchý a první útočná formace, u Sparty obránce Horešovský a Kochta. Vyloučení 6:2, přesilovky 2:0, rozhodčí Budínský a Barnet, 6500 diváků, branky Jiří Novák, Suchý, Miloš Novák, Vorlíček, Hrbatý, Klapáč, Jiří Holík, za hosty Kochta. Třetiny: 2:0, 3:0, 2:1. -ře-

Pardubice—Bratislava 3:3

Všechny čtyři brankáře viděla vyprodaná pardubická hala. Nejprve propadl Sakač a později do třetí třetiny vystřídal matného Crhu Lacký, který se již pomalu s mužstvem domácích loučí. Ze všech nejlepší pak byl Dzurilla, jehož příchod uklidnil mužstvo Slovanu a toto soustředěnou hrou dokázalo rozleptat převahu Tesly z první třetiny. Pardubickým patřil začátek utkání a zdálo se, že budou celý zápas kontrolovat hru. Stačilo však několik zaváhání zadních řad ve druhé části hry a bylo po radosti. Velikou příležitost promarnila Tesla ještě ve třetí třetině, kdy bratislavský Kečka seděl pět minut na trestné lavici za napadení brankáře. Ale rozhodující slovo patřilo hostům, hlavně Dzurillovi, který mnohdy až zázrakem zachraňoval vyložené situace. Když už se zdálo, že je utkání rozhodnuto, projel Martinec obranou Bratislavských a upravil stav utkání na remízu, která nakonec byla spravedlivá pro obě mužstva. Třetiny 2:0, 0:3, 1:0. Branky za Teslu Provazník, Šťastný, Martinec, za Slovan Nedomanský 2, Kužela, vyloučení 6:5, přesilovky 1:1, rozhodčí Filip, Turek, 10 000 diváků. -kal-

CHZ Litvínov—Brno 3:5

Po sérii těžkých ligových střetnutí na kluzištích soupeřů nastupovali litvínovští hokejisté s odhodláním získat velmi důležité ligové body. V první třetině však zůstalo jen u odhodlání, když Brněnští rychlou hrou rozleptali obranné řady litvínovského celku, ve 14. min. vedli již 3:0, a tím prakticky rozhodli o svém vítězství. Ve druhé i třetí třetině bojoval litvínovský tým s velikým úsilím, získal převahu, snížil nepříznivý stav až na 3:4, závěrečné slovo však měla »kometa«, která Kokšem definitivně uzavřela skóre střetnutí na 5:3. Litvínovští hokejisté vybojovali nešťastný zápas, ve druhé a třetí třetině měli více ze hry, nedařila se jim však střelba. Brněnské mužstvo předvedlo klidný a technický hokej.

Branky dali Hlinka, Ruml a Beránek — Sršeň, Kocourek, Hrstka, Stehlík a Kokš, přihlíželo 6000 diváků, rozhodovali Hajný a Plášteník, vyloučení 1:2, přesilovka 0:0. Třetiny 1:4, 1:0, 1:1. (ČTK)

Č. Budějovice—Kladno 3:6

Každý hokejový úspěch začíná u přesné obrany. Proto se budějovické mužstvo potácí od neúspěchu k neúspěchu. Včera zklamalo své příznivce, kteří od začátku soutěže nenechali zatím na stadiónu ani jedno místečko volné, způsobem vskutku odstrašujícím. Před nejistým Pláničkou v brance a pomalou obranou se útočníci zoufale a marně snažili zdolat ocelovou kladenskou hráz na modré čáře. Produkce jejich úsilí bez podpory obránců byla žalostná. Málokdy se dostali alespoň k pokusu o střelbu, nemluvě už o tom, že si s výjimkou úvodního gólu a závěrečných minut nevypracovali vlastně žádnou výhodnou pozici. Kladno také nezačalo dobře, vynikající individuality Novák, Nový, Bauer, Kofent však přece jen rozdmychali v týmu jiskru a strhli jej k výkonu, hodnému aspiranta mistrovského titulu. Branky Neumaier, Pártl, Edelman — Novák a Rys 2, Bauer, Kofent. Vyloučení 2:4, přesilovky 0:0, 8000 diváků, rozhodčí Liška a Jursa. -maj-

TJ Gottwaldov—Košice 3:0

V důležitém ligovém hokejovém střetnutí slavil úspěch kolektivní výkon gottwaldovského týmu nad tvrdou, sólovou a nečistou hrou Košických. Domácí mužstvo hrálo kupodivu klidně, bez nervozity, a to značně přispělo k jeho konečnému úspěchu. V první třetině měli domácí více šancí, získali vedení 1:0 a výborným nástupem do druhé části hry zaznamenali v 22. min. Foretem prudkou ránou zdálky druhý gól. Východoslovenské mužstvo nekapitulovalo a snažilo se zkorigovat výsledek. Jeho snaha však byla až příliš křečovitá. V závěrečné třetině podnikli Košičtí zoufalý nápor, skórovat se jim však nepodařilo. Vyznamenal se brankář Králík. Skóre střetnutí uzavřel v 48. min. Vodák při vyloučení Capka. Gottwaldovské mužstvo předčilo soupeře především klidem, přehledem a taktikou. Brankář Holeček za obdržené branky nemůže. Zachytal dobře. Útočné řady hrály nesourodý, příliš silácký hokej, kterému scházel klid a vtip. Branky vstřelili Dolák, Foret a Vodák, 5500 diváků, rozhodčí Adam a Macho, vyloučení 6:7, přesilovka 1:0. Třetiny 1:0, 1:0, 1:0. (ČTK)

TABULKA

1. Dukla Jihlava	32	20	4	8	133:78	44
2. SONP Kladno	32	19	4	9	113:82	42
3. Sn Bratislava	32	16	8	8	122:79	40
4. ZKL Brno	32	16	4	12	92:86	36
5. Tesla Pardubice	32	15	5	12	113:99	35
6. Sparta	32	11	4	17	77:116	26
7. VSŽ Košice	32	10	5	17	73:105	25
8. M. Č. Budějovice	32	11	3	18	89:125	25
9. CHZ Litvínov	32	11	2	19	108:130	24
10. TJ Gottwaldov	32	8	7	17	84:108	23

VSŽ Košice zvítězily nad Duklou Jihlava

Budějovice—Pardubice 7:1

V hodině dvanácté hráli budějovičtí hokejisté doma. Uhráli dva body a posílili si naděje na záchranu v soutěži. Všichni dřeli, na vítězství však má největší podíl jedna řada. Pražák, Pouzar a Pártl — tři »pé« — nastřílelí soupeři dohromady pět branek. V zadních řadách nahradil nemocného Masopusta Mařík.

Navzdory tomu vyzněla poslední třetina v exhibici, za 7 minut nastřílelí domácí 4 góly. Konečně se na ně usmálo štěstí... Branky Pražák, Pouzar po dvou, Pártl, Neumaier, Bauer — Šťastný, vyloučení 4:3 (Kolár a Pryl po pěti minutách za napadení), přesilovka 1:0, oslabení 0:1, 8100 diváků, rozhodčí Pochop a Novotný. Třetiny 2:0, 1:0, 4:1. (č)

Sparta—Litvínov 3:3

Od souboje mužstev přímo ohrožených sestupem se vynikající hokej očekávat nedal. Maximální snaha a bojovnost převyšovaly u většiny hráčů hokejový kumšt, a tak souvislých akcí bylo jako šafránu. Výjimku tvořily jen dva učebnicové útoky sparťanského tandemu Kochta—Havel, z nichž také padly první dva góly domácího mužstva. Svůj podíl na nepřesném a místy živelném hokeji měl také nekvalitní led, na kterém hráči jen těžko zpracovávali kotouč.

Vzruch do utkání přinesla již třetí minuta, kdy za nepěkný zákrok na Adamce byl vyloučen Zelenka a vzápětí na 2 min. i postižený Adamec za oplácení. Při hře čtyři proti čtyřem otevřel skóre Hlinka, ale po návratu Adamce na led sparťané v přesilovce vyrovnali po kombinaci Havel—Kochta. Totéž jen s výměnou úloh nahrávače a střelce si to sparťanské opory zopakovaly dvě min. před závěrem první části hry.

Ve druhé třetině viděli diváci jen jeden, a ještě k tomu problematický gól, když Hlinkovu střelu usměrnil do Jágrovy sítě nohou Nedvěd.

V závěru střetnutí bylo hodně nervozity, nečistých zákroků a také vylučování. Při nich bylo také dosaženo dvou zbývajících branek. Sparťané nejdříve získali vedení, ale 6 min. před koncem utkání ujel nejlepší hráč hostí Hlinka Horešovskému a vyrovnal na konečných 3:3.

Branky: 4. min. Hlinka (Ruml) 0:1, 6. min. Kochta (Havel) 1:1, 18. min. Havel (Kochta) 2:1, 36. min. Hlinka 2:2, 52. min. Sindelář 3:2, 54. min. Hlinka (sólo) 3:3.

Vyloučení 3:5, využití přesilovek 2:1, diváků 5000, rozhodčí (velmi nepřesní) Marko a Fröhlich. Třetiny: 2:1, 0:1, 1:1. (sta)

VSŽ Košice—Jihlava 4:1

Úvodní třetina tohoto televizního zápasu s nečekaně malou návštěvou patřila plně domácím hráčům. Nezalekli se obhájce titulu a od prvního hvizdu rozhodčích se do mistra pustili bez respektu. Z velkého tlaku na jihlavskou branku vytěžili i dva pěkné góly. Druhá třetina už byla o mnoho vyrovnanější a útoky se v ní střídaly na obou stranách. Dukla měla víceminutovou přesilovku 5 na 3, obětavost domácích a výborný Holeček v brance jí však nedovolili skórovat. V poslední třetině se čekal nápor Jihlavy, avšak gól Šambrika hned na začátku zlomil jejich odpor. Košice pak získaly pro záchranu v lize dva body hodné zlata.

Góly: ve 12. a 18. minutě Brunclík 1:0, 2:0, 25. Suchý 2:1, 33. Brtaň 3:1, 43. Šabriš 4:1. Pískali Adam a Pražák, vyloučení 5:3, z toho Kaikl na 5 minut, 3000 diváků. Třetiny 2:0, 1:1, 1:0. (juč)

ZKL Brno—Bratislava 5:3

Utkání dvou rivalů v Brně vidělo 8000 diváků. Celkově to byl dobrý, v závěru dramatický hokej. Oba celky, opět s menšími změnami, ZKL ještě v průběhu utkání daly příležitost Jurkovi v brance, když Nadrchal po třetím úspěchu hosti se nechal vystřídat, v první řadě pak Stehlík nahradil Mráze. Brněnští hráli se stejnou taktikou jako proti vojákům. Osobním strážcem Nedomanského byl Koks, ale od druhé třetiny tuto taktiku ZKL opustily a oba trenéři až do konce zápasu střídaly řady různorodě.

Od druhé třetiny ZKL hru zrychlily, od 30. min. pak vyvinuly velký tlak na bratislavskou branku a podařilo se jim náskok snížit. Rozhodla pak závěrečná třetina, kdy obě mužstva hrála s dvěma útoky, domácí byli v té době lepší, zejména fyzicky, a tentokrát dovedli plně využít chyb hráčů Bratislavy. Slovan nevydržel závěrečné tempo, rozhodující byla 53. min., kdy Nedomanský nahrál puk volnému Kokšovi, který ujel obraně a bezmocnému Dzurillovi, zavěsil čtvrtou branku. Nepomohla ani power-play 70 vteřin před koncem, naopak Bratislavští ztratili puk a Jiřík do prázdné branky zpečetil porážku.

Rozhodovali Baťa a Prejza, 8000 diváků, vyloučení 3:5, přesilovka 1:0. Střelci branek Jiřík 2, Farda, Ševčík, Koks, za Bratislavu: Grandtner, Miklošovič, Nedomanský. Třetiny 0:2, 2:1, 3:0. (ha)

Kladno—Gottwaldov 3:2

Důležité utkání na kladenském zimním stadiónu sledovalo 3500 diváků. Oběma týmům šlo o získání důležitých bodů, především pak Gottwaldovským, kteří bojují o záchranu. Nejrušnější byla závěrečná třetina, ve které hosté asi 20 vteřin před koncem zápasu odvolali brankáře a snažili se zachránit alespoň nerozhodný výsledek. Ale přes všechnu snahu nechali oba body na Kladně. Domácí se opírali o dobrý výkon brankáře Termera, obránce Pospíšila a dalších. Hosté měli největší oporu v brankáři Králíkovi. Postrádali Doláka, Kepáka a Kuželu. Jinak zaslouží za svůj výkon uznání. Branky vítězů: Kabrle, Vinš a Pospíšil, za hosty Vodák 2. Utkání řídli Budínský a Pešek. Třetiny 2:0, 1:1, 0:1. (jd)

1.	Dukla Jihlava	33	20	4	9	134:80	44
2.	SONP Kladno	33	20	4	9	116:84	44
3.	Sn Bratislava	33	16	8	9	125:84	40
4.	ZKL Brno	33	17	4	12	97:89	38
5.	Tesla Pardubice	33	15	5	13	114:106	35
6.	VSŽ Košice	33	11	5	17	77:106	27
7.	Č. Budějovice	33	12	3	18	98:126	27
8.	Sparta	33	11	5	17	80:119	27
9.	CHZ Litvínov	33	11	3	19	111:133	25
10.	TJ Gottwaldov	33	8	7	18	86:109	23

Ani po 34. kole první hokejové ligy není rozhodnuto

BOJ O TITUL *nadále otevřen*

Domácí celky byly tentokrát úspěšnější ● Powerplay v Bratislavě a Litvínově ● Jistou branku odvrátil brankář Krása hlavou za cenu boule ● V Gottwaldově pouze nerozhodně

Včerejší 34. ligové kolo mělo svůj »šlágr« v Jihlavě, kde se střetla vedoucí mužstva tabulky, Dukla a SONP Kladno. Podle předpokladu vojáci využili domácího ledu k zisku obou bodů a k posílení nadějí na získání již v pořadí šestého titulu mistrů ČSSR. Hovoří pro ně i příznivé vylosování ve zbývajících dvou kolech, kdy zajíždějí do Č. Budějovic a hostí doma poslední Gottwaldov. Neméně zajímavá byla utkání, v nichž šlo o udržení v nejvyšší ligové soutěži. Litvínov nečekaně klopýtl doma s Košicemi a TJ Gottwaldov získal na domácím ledě jeden bod v souboji s Motorem Č. Budějovice. Zdá se tedy, že o sestupujícím se rozhodne s největší pravděpodobností mezi Gottwaldovem a Litvínovem.

Dukla Jihlava—SONP Kladno 3:2

Utkání bylo poznamenáno nervozitou. Kladenští začali utkání pozičně a se zajištěnou obranou. K útočným akcím se odhodlávali jen velmi zřídka a individuálně. Dlouho se jim tato taktika dařila, ale s přibývajícími minutami rostoucímu tlaku domácích podlehli a inkasovali první dva góly. Pak teprve Kladno hru otevřelo a častěji se jeho útočníci dostávali před nejistě chytajícího Brázdu. Ten také nese vinu na brance 14 vteřin před ukončením prvních dvaceti minut hry.

I ve druhé třetině Dukla stále kontrolovala hru, dosáhla i třetího gólu a zdálo se, že je rozhodnuto. Jiskra naděje však zahořela hostím ve 47. min., když při vyloučení Augusty dokázali snížit na 2:3 a vzápětí ještě několikrát nebezpečně prověřit umění mladého brankáře Krásy. V těchto fázích dokonce Kladno převzalo iniciativu a Dukla jen s vypětím sil bránila. Teprve těchto závěrečných 10 minut hry přineslo hokej hodný dvou největších aspirantů na mistrovský titul. K power-play v závěru střetnutí nedošlo, neboť hostům byl nejdříve vyloučen Bauer na 10 minut za kritiku rozhodčího a vzápětí i kapitán Pospíšil na 2 minuty za běžný přestupek.

Dukla byla techničtějším a vyzrálejším týmem se stálými individualitami, které v posledních letech tvoří hru vojáků. Vynikající výkon podal opět obránce Suchý, který ač nastoupil se 16 stehy na horním rtu, byl nejvýraznější postavou utkání. Svůj vysoký standard odvedli i bratři Holíkové, Klapáč a Vorlíček, jemuž na jinak dobrém výkonu ubíralo příliš dlouhé držení kotouče.

Největší přednosti kladenského mužstva je obvykle dravost a bojovnost. Ty jim však právě ve včerejším střetnutí (především v jeho první polovině) chyběly. Jako by měli ze svého velkého soupeře respekt. Hráli nepřesně, pomalu a nedůrazně. Ve své kůži nebyl ani reprezentant a pilíř Kladna Pospíšil, na jehož výkonu je stále znát nedoléčené onemocnění. Pospíšil má v této sezóně na zranění smůlu. I ze včerejšího utkání v Jihlavě si odvezl šrám na nose, když ho nesportovně udeřil do obličeje holí Hrbatý.

Branky: 14. min. Hrbatý 1:0, 19. min. Klapáč (Jar. Holík) 2:0, 20. min. Hrabě (Vinš) 3:1, 29. min. Jiří Holík (Jar. Holík) 3:1, 47. min. Kofent (Hrabě) 3:2. Vyloučení 4:5, využití přesilovek 0:1, diváků 8000, rozhodčí Filip a Hajný. Třetiny 2:1, 1:0, 0:1.

HLASY PO UTKÁNÍ:

Bohumil Prošek, trenér SONP: »Vyhrál lepší tým. Měli jsme velmi špatný začátek, hráli jsme staticky a příliš individuálně. V době, kdy jsme převzali iniciativu, postihlo nás dvojnásobné vyloučení a to rozhodlo. Stínem utkání bylo nepěkné zranění Pospíšila Hrbatým, které zůstalo rozhodčími nepovšimnuto.«

Stanislav Neveselý — trenér Dukly: »Hráli jsme dobře jen první třetinu. Oba góly jsme inkasovali dost nešťastně a to naše mužstvo znervóznilo. Spokojen jsem byl s hrou Suchého, Kajkla, bratří Holíků, Klapáče a Vorlíčka. Odsoudili jsme v kolektivu nepěkný zákrok Hrbatého na Pospíšila.«

JAROSLAV STANĚK

Pardubice—ZKL Brno 5:3

Příliš brzy se nechala pardubická Tesla ukolébat příznivým výsledkem utkání. Od samého začátku totiž unavené mužstvo ZKL nekladlo vážný odpor a domácím se dařilo, na co sáhli. Pravé hokejové drama se rozpoutalo až v poslední části hry, kdy se Brněnským podařilo v rozmezí sto vteřin snížit až na 4:3. Bouři nevole v divákových řadách potom vyvolala neuznaná branka Panchártka za předčasné přejetí spoluhráče do útočné třetiny. Až teprve při vyloučení Maixnera zopakoval tuto akci Panchártek ještě jednou a dosáhl rozhodujícího úspěchu. Z šesti reprezentantů v obou dresech vynikli Martinec, Šťastný a Vohralík.

Třetiny 3:1, 1:0, 1:2. Střelci za Teslu: Čížek, Šťastný, Martinec, Paleček, Panchártek. Za Brněnské Koks, Nekola, Černý. Vyloučení 2:2. Přesilovka 1:0. Oslabení 2:0. Rozhodčí Froněk, Pražák. 5500 diváků. (kal)

TJ Gottwaldov—Motor 4:4

V Gottwaldově se bojovalo o záchranu v lize a bylo to znát po celý zápas. I když domácí do začátku poslední třetiny vedli, byla hra nevyrovnaná a nervózní. Projevovalo se to jak na domácích, tak i na soupeři z Budějovic. Hráči se snažili, ale nic jim nevycházelo.

V poslední třetině přece jen byli šťastnější hosté než domácí, neboť hned v zahajovací minutě Pražák vyrovnal stav střetnutí a zajistil tak hostujícímu celku zisk jednoho bodu.

Branky: 4. Herčko, 14. Hovora, 19. Přibyl, 27. Kollár, 29. Mařík, 34. Neumaier, 36. Heim, 41. Pražák. Před 6000 diváky pískali Barnet a Baštuga. Třetiny 2:1, 2:2, 0:1. (rr)

Slovan—Sparta Praha 4:2

Bratislavský zimní stadión byl svědkem velkého, dramatického zápolení, ve kterém šlo především spartaňam o získání alespoň jednoho cenného bodu, který by posílil jejich naděje na záchranu. Po první třetině však střetnutí vyhlíželo velmi jednoznačně pro domácí Slovan, který vedl 3:1. Druhá třetina byla vyrovnanější, hosté měli několik dobrých šancí, ale ty nedokázali využít. Závěrečná třetina byla plná dramatických zvratů a Spartě se podařilo snížit na 3:2. Bojovalo se o každý kotouč, ale čtvrtá branka Nedomanského nakonec všechnu snahu smazala a znamenala zisk obou bodů pro domácí Slovan. Branky vítězů: Nedomanský 2, Grandtner a Kužela, za Spartu Havel a Dohnal. Utkání řídili Plaňka a Pešek. Třetiny 3:1, 0:0 a 1:1. (j)

Litvínov—VSŽ Košice 1:2

Od prvé až do poslední minuty bylo střetnutí velmi dramatické, bylo poznamenáno snahou dosáhnout body, a tím zvýšit, hlavně pro domácí, naději na záchranu. Nakonec však zvítězili Košičtí, kteří hlavně v závěru měli více střelecké rozvahy a dovedli využít několika chyb domácí obrany a proměnit gólové šance. Vedoucí branku domácích vstřelil Nedvěd. Ve druhé třetině hosté vyrovnali Smerčiakem a rozhodující gól v posledních 20 minutách hry dosáhl Šandrik. Nejvěšími postavami utkání byli oba brankáři, Kapoun a košický Holeček. Utkání řídili Kořínek a Bucala. Třetiny 1:0, 0:1, 0:1. (j)

1.	Dukla Jihlava	34	21	4	9	137:82	48
2.	SONP Kladno	34	20	4	10	118:87	44
3.	Sn Bratislava	34	17	8	9	129:86	42
4.	ZKL Brno	34	17	4	13	100:94	38
5.	Tesla Pardubice	34	16	5	13	119:109	37
6.	VSŽ Košice	34	12	5	17	79:107	29
7.	M. Č. Budějovice	34	12	4	18	100:130	28
8.	Sparta	34	11	5	18	82:123	27
9.	CHZ Litvínov	34	11	3	20	112:135	25
10.	TJ Gottwaldov	34	8	8	18	90:113	24

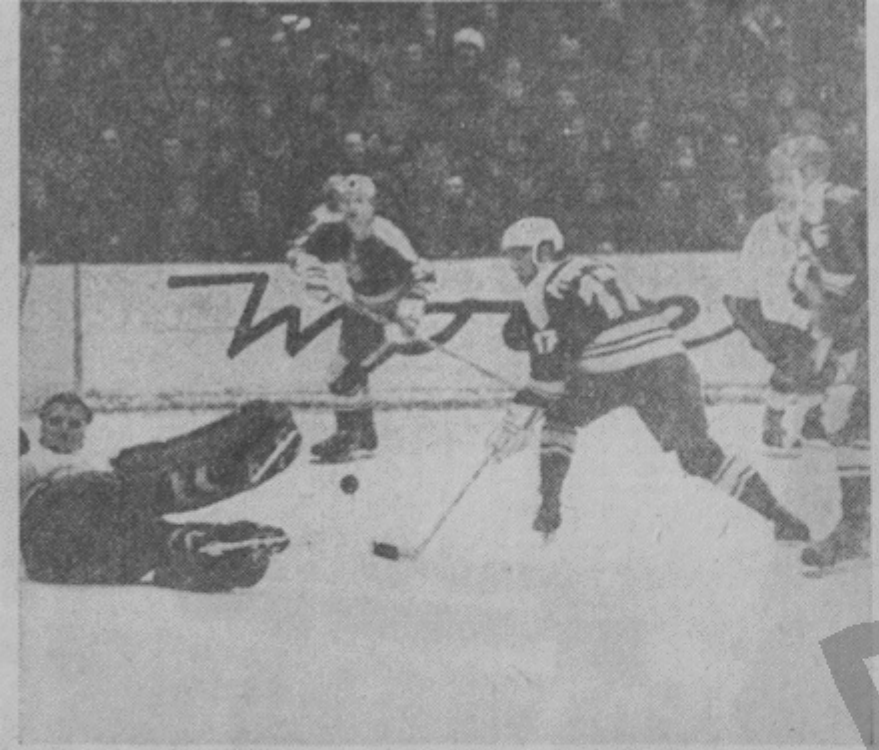

V úterý došlo na Horáckém stadiónu v Jihlavě k jednomu z klíčových střetnutí letošního ročníku I. hokejové ligy. V souboji dvou vedoucích mužstev tabulky zvítězila Dukla nad SONP Kladno těsně 3:2 a posílila naději na obhájení mistrovského titulu. Na snímcích z tohoto střetnutí vidíte — (vlevo) jednu z horkých chvil před kladenským brankářem Termerem, na jehož svatyni najížději tři hráči Dukly Jiří Holík (20), Suchý (17) a Jaroslav Holík (5) — (uprostřed) spokojenost v šatně vojáků po utkání — (vpravo) kapitána kladenského týmu Františka Pospíšila, který byl ve střetnutí surově zraněn jihlavským útočníkem Hrbatým.

POSLEDNÍ KOLO DÁVÁ NADĚJI JIHLAVĚ — O SESTUPUJÍCÍM rozhodne zítřek

PRAHA (fr) — Již jen jedno kolo zbývá do konce hokejového maratónu v boji o titul. Včerejší zápasy byly dramatické a největší překvapení se zrodilo v Budějovicích, kde domácí nečekaně vyhráli nad Duklou Jihlava. Tím se dostali z pásma sestupu. Na Štvanici Sparta celkem hladce porazila Brno, když se jí povedl začátek utkání. V ostatních zápasech zvítězily podle očekávání jak Pardubice, Kladno, tak i Bratislava. Poslední kolo v neděli: Pardubice—Sparta, Brno—Košice, Bratislava—Kladno, Litvínov—Budějovice, Jihlava—Gottwaldov.

Třikrát Dukla vedla, přesto prohrála ■ Druhá třetina rozhodla na Kladně a v Gottwaldově ■ Kuriózní branka Nykla na Štvanici ■

Č. Budějovice—Jihlava 4:3

Hráče špičkových mužstev zastihl zřejmě závěr soutěže v poklesu formy, což je nepříjemné zjištění před blížícím se mistrovstvím světa. Stačil slabší výkon Šaršona místo zraněného Krásy v brance a rázem byl ze zápasu nervák. V nejrušnějším a nejkrásnějším utkání sezóny domácí třikrát vyrovnali náskok soupeře, vítěznou branku dal nejlepší hráč na ledě Mařík 140 vteřin před koncem. Branky: Masopust, Kolar, Hovora, Mařík — Klapáč, Miloš Novák, Jiří Holík. Vyloučení 3:3 (domácí Hovora 5 min. hned v 1. minutě utkání). Přesilovky 1:1, rozhodčí Sirotek a Bata. 8100 diváků. Třetiny 1:2, 2:1, 1:0. (ma)

SONP Kladno—Litvínov 6:4

Kladenští zahráli v tomto kole výborný hokej, i když se jim první třetina nepodařila. Spálili několik vyložených šancí, zato hosté situaci využili a získali vedení 2:1. Do druhé třetiny Kladenští nastoupili jako vyměnění a bylo to na hře znát. Tato třetinu vyhráli 4:1. V poslední třetině Kladno opět povolilo a dovolilo hostům snížit na přijatelný výsledek 6:4. U domácích vynikl brankář Termer, obránce Vinš a Pospíšil, u hostí brankáři za branky nemohou. Dobře hrál Bubla, z útočníků trojice Hlinkova. Branky Nový 2, Pospíšil, Novák, Sýkora, Nedvěd — Ulrich 3, Hlinka. Vyloučení 1:2, přesilovky 2:0, 3500 diváků, rozhodčí Pláteník a Pochop. Třetiny 1:2, 4:1, 1:1. (rr)

Gottwaldov—Pardubice 1:3

Domácí měli v posledním utkání na domácím ledě obrovskou šanci hned v úvodu utkání, kdy hostům byli vyloučeni dva hráči. Přesilovku ale Gottwaldovští nevyužili. Ještě do konce třetiny měli několik vyložených šancí. Druhá třetina začala náporem hostí a v 25. minutě po akci Martince, který nahrál Šťastnému, se ujali vedení. Ve 28. minutě Kepák vyrovnal, o minutu později Provazník zajistil hostům vedení 1:2, ve 30. minutě Panchártek 1:3. Poslední třetina se hrála tréninkovým tempem. Ani jedno mužstvo nevyužilo šance ke vstřelení branky. Z útočníků domácích zahrál Vodák a Kepák, u hostí Martinec, Šťastný a Paleček. Vyloučení 4:3, přesilovky 0:0, 5000 diváků, rozhodčí Bucala a Fröhlich. Třetiny 0:0, 1:3, 0:0. (fr)

Sparta Praha—ZKL Brno 5:3

Po dlouhé přestávce byl opět Zimní stadión na Štvanici svědkem velmi zajímavého a dramatického utkání, ve kterém šlo Spartě o mnoho. Nakonec zvítězila a možno říci zaslouženě. První třetina skončila přesvědčivým vítězstvím Sparty. Zato druhá třetina přinesla zvrat a v 8. min. hosté vyrovnali na 3:3 a od této doby se na ledové ploše odvíjelo hokejové drama, které plně zaujalo 6000 diváků. Teprve posledních 20 minut hry přineslo rozhodnutí. Zpočátku to byl velký nápor Brna, který však přes všechnu snahu vyšel naprázdno. Hra se přiostřila, a tak rozhodčí Adam a Froněk začali vylučovat. A bylo to právě v 16. min., kdy se podařilo Nyklovi při početním oslabení vsítit kuriózní, pátou branku, a tím zajistit svému týmu oba body. Chtěl vyhodit puk z půlky hřiště, ten obloukem přeletí Nadrchala do branky. Branky vítězů: Volek a Nykl po dvou, Svoboda 1. Za hosty Sršeň 2 a Maixner. Třetiny 3:1, 1:2, 1:0. (jd)

VSŽ Košice—Bratislava 1:3

Domácí byli sice v některých fázích hry lepším celkem, ale nedokázali realizovat střelecké příležitosti. Několik nebezpečných situací brankář Takáč s jistotou zlikvidoval. Víc práce však měl Holeček, který za góly nemůže. Košický trenér Horský v poslední třetině udělal některé změny v mužstvu, odvolal Františka Gregora z obrany a do útoku za zraněného Hegyiho přišel Belan, který byl šťastným střelcem jediného gólu domácích. Střelci gólů: Belan, resp. Nedomanský, Miklošovič a Haas. Vyloučení 6:7, z toho domácí Štěrba na 5 minut. Ani jednou přesilovku mužstva nevyužila. Rozhodčí: Budínský a Prejza. Třetiny 0:1, 0:1, 1:1. 6000 diváků. (juč)

1.	Dukla Jihlava	35	21	4	10	140:86	46
2.	SONP Kladno	35	21	4	10	124:91	46
3.	Sn Bratislava	35	18	8	9	132:87	44
4.	Tesla Pardubice	35	17	5	13	122:110	39
5.	ZKL Brno	35	17	4	14	103:99	38
6.	Č. Budějovice	35	13	4	18	104:133	30
7.	VSŽ Košice	35	12	5	18	80:110	29
8.	Sparta	35	12	5	18	87:126	29
9.	CHZ Litvínov	35	11	3	21	116:141	25
10.	TJ Gottwaldov	35	8	8	19	91:116	24

Loučíme se s nejvyšší hokejovou soutěží 1971–1972

Mistrem opět Dukla, sestupuje Gottwaldov

Už dlouho se naší nejvyšší hokejové soutěži nestalo, aby o všem rozhodovalo až poslední kolo. Včerejšek byl tedy nadmíru zajímavý, a co se týče konečných rezultátů, přinesl vcelku očekávané rozuzlení. Na Horáckém ZS, v utkání, kde šlo nejen o titul, ale i o to, kdo pro příští rok I. ligu opustí, nepustili jihlavští vojáci příležitost z rukou. Mistrovský titul, v pořadí již šestý, jim patří právem. Nu, a Gottwaldov, ten se vrací opět do národní ligy, za rok bude mít šanci pokusit se znovu o návrat mezi naši hokejovou elitu.

Litvínov-Budějovice 5:1

V závěrečném střetnutí viděli v Litvínově v podstatě zajímavý a dobrý hokej. Po prvé třetině, kdy domácí vedli 2:0 brankami Beránka a Hlinky, se hra ještě více uklidnila neboť o osudu domácích bylo rozhodnuto. Zvláště, když se dozvěděli, že jihlavská Dukla bezpečně vede nad posledním Gottwaldovem. A tak zbývající dvě třetiny nepřinesly mnoho vzruchu, ale nepřinesly také nudu, nýbrž i dost snahy a touhy nastřílet soupeři co nejvíce branek jejich autory ve druhé třetině byli Ulrych, Hlinka a Ruml, za Budějovice skóroval Masopust. Závěrečná část hry skončila bez branek, i když se hosté snažili nepříjemný stav zkorigovat. Hráli jen na dva útoky, ale na výsledku se nic nezměnilo. Domácí zvítězili zaslouženě a zachovali si prvoligovou příslušnost. Utkání řídili Kořínek a Turek. Třetiny 2:0, 3:1, 0:0. (jd)

Jihlava-Gottwaldov 8:0

Jihlavští vojáci měli v rukou zlaté medaile, kapitán týmu Klapáč mistrovský pohár. »Jak jste to, soudruhu předsedo, mohl vědět?« zeptal se jeden z diváků předsedy CSSLH dr. Z. Andršta, který tyto pocty do Jihlavy přivezl už pošesté. Dr. Andršt se jen usmál — »Předtucha . . .«

Pravda, od závěrečného ligového zápasu mezi prvým a posledním v ligové tabulce mohl jen ten největší pesimista v řadách jihlavských fanoušků očekávat záporné překvapení, ale . . .

Nutno podotknout, že vojáci začali opravdu trochu nervózně. Hleděli si více obranné třetiny než útočné. Záhy však zjistili, že gottwaldovská obrana je velmi nejistá, a zatroubili do útoku. Po prvé třetině byl stav na ukazateli skóre 4:0, po šedesáti minutách 8:0. A to ještě zdaleka nevyjadřoval převahu, kterou si Dukla vybojovala. Gottwaldov v průběhu zápasu rezignoval, jako by se už předem smířil s osudem sestupujícího kolektivu. A tak vládla po zápase, jehož výsledek tak dobře předem předpověděl dr. Z. Andršt, na jedné straně velká radost, na druhé zase smutek. Ale takový už je sport, lepší vyhrává . . .

Branky: 2 Jiří Novák, Vorlíček, Suchý, Jiří Holík, Jar. Holík, M. Novák, Bačo. Rozhodovali Pražák a Sládeček, vyloučení 1:2, přesilovka 1:0. 5000 diváků. Třetiny 4:0, 2:0, 2:0. (r)

Bratislava-Kladno 3:1

Slovanu šlo ve včerejším ligovém loučení o dvě věci. V prvé řadě o druhou příčku v ligovém žebříčku a potom o odplatu. Vždyť v předposlední ligové čtvrtině prohráli Bratislavští na Kladně vysoko 2:10.

Slovan se této příležitosti chopil se vší vervou, v polovině střetnutí vedl už 3:0. Hrál agresivně, průbojný útok měl za sebou jistou obranu, kterou dirigoval na jedničku Dzurilla v brance. Hosté hráli tak, jak je známe z průběhu posledních sezón. Žádný kotouč pro ně nebyl ztracen, žádný osobní souboj prohrán. Bojovali tak, jak jen Kladeňáci bojovat dovedou. Nebránili, snažili se o otevřený hokej, vždyť jim stále ještě šlo o titul. S přibývajícími minutami, a zvláště po zprávách z Jihlavy, se však tato vidina rozplývala. Hosté však nekapitulovali, i za této situace se snažili uhrát co nejčestnější výsledek. To se jim také povedlo, když jim patřila celá závěrečná třetina.

Branky: Haas, Nedomanský, Bukovinský — Sýkora. Rozhodovali Barnet a Vidlák, vyloučení 4:3. 7000 diváků. (fl)

Pardubice-Sparta 2:2

V prvních pěti minutách se rozloučil František Sladký s pardubickým hokejem brankou, kterou mu na rozloučenou vstřelil Černý ve 3. min. Potom ho nahradil Crha, ale i on musel v 17. min. kapitulovat před snadnou střelou Nykla. V této době hrála obě mužstva špatný hokej, ze kterého však hosté vytěžili více. Po těchto brankách se domácím začala rozplývat představa 4. místa v konečné tabulce, a proto do 2. třetiny změnil trenér Sekera svůj taktický plán. Ve snaze vyrovnat začal střídat pouze dva útoky. A jak se ukázalo, byl to tah na výbornou, neboť v 16. min. nejprve Martinec a poté v 17. min. Šťastný vyrovnali nepříznivý náskok Sparty. Hlavně druhá branka, dosažená při vyloučení Pavlíka, byla jako podle hokejového slabikáře. Oba reprezentanti nechali trestaného hráče na lavici hanby pouze deset vteřin, aby ho vstřelenou brankou při přesilové hře vrátili do hry. Závěrem utkání hra obou mužstev upadla opět do starých chyb, především do nudných sólových akcí. Z celého utkání nutno vyzvednout oba rozhodčí, Jursu a Lišku, za přesné a citlivé posuzování hry, jakého nebýváme tak často svědky v našich halách. Střelci branek: Martinec a Šťastný, za Spartu Černý a Nykl. Rozhodčí Jursa a Liška, vyloučení 1:4, přesilovky 1:0, 4000 diváků, třetiny 0:2, 2:0, 0:0. (kal)

Brno-Košice 3:1

Utkání, ve kterém už o mnoho nešlo. Proto se snad snažili domácí alespoň na závěr před vlastním publikem demonstrovat, že nejsou jenom týmem střídavých výkonů a hluchých míst. Ani včera se však tento důkaz nedostavil. Zápas probíhal v dosti vlažném tempu, domácím patřil úvod a závěrečná třetina, hosté se ukázali v lepším světle v prostřední části hry. Holeček měl mnohem více práce nežli Nadrchal v brance domácích, mohl si však dobře zatrénovat před blížícím se mistrovstvím světa.

Branky: Černý (1.), Jiřík (11.), Farda (49.) — Čapek (23.). Vyloučení 4:3, přesilovka 1:0. 4500 diváků. Třetiny 2:0, 0:1, 1:0. (k)

1.	Dukla Jihlava	36	22	4	10	148:86	48
2.	Sn Bratislava	36	19	8	9	135:88	46
3.	SONP Kladno	36	21	4	11	125:94	46
4.	Tesla Pardubice	36	17	6	13	124:112	40
5.	ZKL Brno	36	18	4	14	106:100	40
6.	Č. Budějovice	36	13	4	19	105:138	30
7.	Sparta	36	12	6	18	89:128	30
8.	VSŽ Košice	36	12	5	19	81:113	29
9.	CHZ Litvínov	36	12	3	21	121:142	27
10.	TJ Gottwaldov	36	8	8	20	91:124	24

HOKEJOVÝ MARATÓN ZA CÍLOVOU ČAROU

Titul je v dobrých rukou

V neděli večer se na pěti zimních stadiónech po celé naší republice sváděly boje o poslední ligové body. A po pravdě řečeno, nepřinesly žádné výrazné překvapení, které by mohlo zvrátit prognózy a předpovědi většiny vytrvalých hokejových fanoušků, kteří pevně věřili, že si například jihlavští vojáci poradí na vlastním ledě s posledním Gottwaldovem, který naději na záchranu v prvoligové příslušnosti prakticky ztratil už v předcházejících kolech, především v domácím utkání s Pardubicemi, které dost nešťastně prohrál. A tak největší radost měli na Horáckém stadiónu v Jihlavě, kde vojáci už pošesté přejímali z rukou předsedy Čs. hokejového svazu dr. Zdeňka Andršta pohár mistra. Je to v poválečných letech po mnohaletém úspěšném tažení Brněnských nejpřesvědčivější doklad hokejového umění a výkonnostní stability Jihlavských.

36 ligových kol vidělo 1 200 000 diváků ● Rozšíření ligy až od sezóny 1973—74 ● Nedomanský králem střelců ●

Titul je v dobrých rukou, především proto, že svěřenci trenérů Pitnera a Neveselého se dokázali úspěšně vypořádat s některými problémy, které se jim postavily hned po skončení minulé sezóny do cesty. Byl to především odchod několika klíčových hráčů (Horešovský, Bubla, Crha a další) do civilních oddílů. V Jihlavě se nebáli dát příležitost mladším, méně zkušeným hráčům, kteří se postupně rozehráli k dobrým výkonům, i tentokrát se vojáci museli rozloučit s obránci Kajklem, Lyčkou, Eysseltem a útočníkem J. Novákem, kteří rovněž odcházejí zpět do civilu. Každoroční koloběh se tedy nezastavil, ale tím více dává za pravdu těm, kteří tvrdí, že v Jihlavě nesázejí jen na příliv hotových hráčů, ale především na výchovu mladé hokejové krve.

Gottwaldovští byli smutní

O co větší radost měli jihlavští, o to smutnější byli gottwaldovští svěřenci trenéra Sýkory. Vysoko prohráli a musí tak přenechat své místo vítězi kvalifikace, kde k všeobecnému překvapení po dvou kolech vede pražská Slavia. Naděje, že bude od příští sezóny rozšířena liga, Gottwaldovským nevyšla. Na posledním zasedání Čs. svazu ledního hokeje bylo rozhodnuto rozšířit první ligu z 10 oddílů na 12 až od sezóny 1973—74. V usnesení se ukládá předsednictvu ČSSLH připravit pro květnové zasedání výboru komplexní rozbor dosavadních soutěží.

Hokejisté Gottwaldova by se proto měli v příštích letech daleko více zaměřit na upevnění kolektivu, který by si odpustil řady výkonnostních výkyvů, které nikomu na klidu ani jistotě nemohou přidat. Mají však z čeho vybírat, neboť je všeobecně známo, že právě v Gottwaldově umějí vychovávat hokejový potěr, a to je velké plus, které stačí jen plně využít.

Silná trojka

Téměř po celou ligovou soutěž bojovali o čelo tabulky s jihlavskou Duklou především kladenští a bratislavští hokejisté. Kladno mělo letos dokonce i velmi blízko k titulu. V závěru však neměli příliš šťastné vylosování. V posledních kolech museli změřit síly právě s Jihlavou a Bratislavou na jejich vlastním ledě a to po tak dlouhé ligové pouti jistě vyžaduje mimořádné hodně sil i dost »válečného štěstí«.

Kladenští svěřenci trenéra B. Proška, i když se museli nakonec sklonit v Bratislavě před uměním Slovanu, nezklamali. Svým celkovým pojetím hry i vystupováním dokázali, že se důstojně řadí mezi naše nejlepší oddílové celky. Jen lepší celkové skóre je odsunulo na třetí místo. U Kladenských je třeba ještě ocenit vzácnou výkonnostní vyrovnanost, umění využít výhody domácího prostředí a několika velkých hráčských individualit, především kapitána týmu F. Pospíšila, který nejen stálostí formy, ale i vystupováním je vzorem naší mládeži.

O Bratislavě je známo, že si umí poradit i s nejlepšími týmy, což také několikráte v průběhu soutěže dokázala. Jen kdyby nebyly ty zbytečné výkyvy, nad kterými jejich příznivci často nechápavě kroutí hlavami. Toho si je vědom i trenér Jano Starší, který v průběhu sezóny otevřeně a bez kompromisu dokázal vyřešit složité situace, které ke klidu celého kolektivu nepřispívají. (Například otázku obou brankářů.)

Není sporu o tom, že Slovan má ve svém středu řadu zkušených a ostřílených hokejistů, především Dzurillu, Tajcnára, Grandtnera, Haase a samozřejmě Nedomanského. Je jen škoda, že někteří z nich si neudrželi výkonnost z předcházejících let. Nejvíce na to doplatil talentovaný Haas, který si před několika lety vydobyl své místo i mezi reprezentanty. Chybí více snahy, vůle, pile a vytrvalosti? To jsou však otázky, které jistě nejvíce zajímají trenéra Staršího, jenž nejlépe ví, »kde je bota tlačí«, proč jste výrazněji než v letošní sezóně nezasáhli do boje o prvenství.

Nakonec několik čísel

Pokud jde o ostatní oddíly, především ty, které se většinou pohybovaly ve druhé polovině tabulky, těm chybí větší výkonnostní vyrovnanost, která pramení z toho, že někteří hráči nejsou ještě dost ostřílení a zkušení. Radostné je, že se mnohde začíná dobře ukazovat mladá krev jako například v Budějovicích, pro které je šesté místo jistě nečekaným úspěchem. Zásluhu na tom má i obětavá a cílevědomá práce trenéra L. Bukače, který se snaží vytvořit co nejvyrovnanější mužstvo, kde by každý dal ve prospěch kolektivu všechny síly a umění.

Podobně se dá hovořit a rozebírat činnost i jediného pražského účastníka, Sparty. (K tomu se však ještě vrátíme.) Za povšimnutí a zamyšlení stojí i hrstka čísel, která tak nerozlučně doprovázejí každé větší sportovní zápolení. Nejlepším střelcem se stal, a to celkem dost přesvědčivě bratislavský Nedomanský s 36 góly. Na druhém místě s 31 góly jsou jihlavský Klapáč a litvínovský Hlinka. Pokud jde o bodování nejproduktivnějšího hráče, což znamená vstřelené branky a nahrávky, pak opět prvenství patří Nedomanskému a Hlinkovi před Klapáčem. A konečně zajímavý je i fakt, že všech 36 kol zhlédlo 1 200 000 diváků, kteří byli odměněni mnohokrát i dobrým hokejovým sportem.

(jd)